

ФИНЛЯНДИЯ

ОРИЕНТАЦИЯ В ФИНСКОМ ОБЩЕСТВЕ



TURVAPAikka-,
MAAHANMUUTTO- JA
KOTOUTTAMISRAHASTO

Euroopan unionin tuella

Pako Suomen aisapu

Издатель: Suomen Pakolaisapu

Типография: Plusprint 2020

© Suomen Pakolaisapu ry

Фотография обложки: Tarjo Haaja, Unsplash.com

Перевод на русский язык: "Русскоязычные Финляндии"

Переводчики: Ольга Лиукконен, Марина Сапожникова

ISBN 978-952-67776-4-1 (nid.)

ISBN 978-952-67776-5-8 (PDF)



TURVAPAIKKA-,
MAAHANMUUTTO- JA
KOTOUTTAMISRAHASTO

Euroopan unionin tuella

Pako^{Suomen}aisapu



HELSINGIN
AIKUISOPISTO
OPPIMISEN JA HYVINVOINNIN KESKUS

Selkokeskus

TSL
Työväen Sivistysliitto



Содержание

Предисловие	6
1. ФИНЛЯНДИЯ И ФИНСКАЯ КУЛЬТУРА	8
География и климат	9
Население	12
Какие они, финны?	16
Ключевые моменты в истории Финляндии	18
Финская культура: календарь, праздники и традиции	37
2. ФИНСКОЕ ОБЩЕСТВО	40
Составляющие финского общества	41
Развитие государства всеобщего благосостояния в Финляндии	43
Административная система Финляндии	49
Индустриальная и экономическая система Финляндии	56
3. ПЕРЕЕЗД В ФИНЛЯНДИЮ И ПРОЖИВАНИЕ В ФИНЛЯНДИИ	58
Вид на жительство и гражданство Финляндии	59
Практические вопросы при переезде в Финляндию	62
Вопросы, касающиеся жилья	69
Интеграция в новой стране	78
4. СЕМЬЯ И ДЕТИ	83
Финская семья раньше и сейчас	84
Брак и гражданский брак	89
Разнообразные семьи	95
Уход за детьми и услуги для семей	96
Поддержка семей, находящихся в трудных ситуациях	103
Другие услуги в области здравоохранения и социального обслуживания	108
Когда семья переезжает в Финляндию	112
5. ОБРАЗОВАНИЕ	114
Развитие финской системы образования	115
Финская система образования сегодня	118
Финансирование обучения	137

6. РАБОТА И СРЕДСТВА К СУЩЕСТВОВАНИЮ В ФИНЛЯНДИИ	140
Рынок труда	141
Трудоустройство	155
Зарплата и налогообложение	165
Когда сталкиваешься с безработицей	168
Предпринимательство и самозанятость	173
7. ЗДОРОВЬЕ И СТАРЕНИЕ В ФИНЛЯНДИИ	177
Здоровье и болезни	178
Услуги здравоохранения в Финляндии	181
Здоровье и благополучие пожилых людей	185
Различные пенсии	187
Услуги по уходу за пожилыми людьми	189
Смерть и погребение	192
Наследство	196
8. ЗАКОНЫ И ПРАВОСУДИЕ В ФИНЛЯНДИИ	198
Правовая система Финляндии	200
Равноправное общество	203
Личные права и обязанности	207
Преступления	211
Юридический процесс и юридическая помощь	214
9. ПОЛИТИКА И ВЛИЯНИЕ В ФИНЛЯНДИИ	219
Что такое демократия?	220
Развитие демократии в Финляндии	225
Выборы в Финляндии	231
Политические партии Финляндии	234
Гражданское влияние	238
Источники информации	243

Предисловие

Это издание предназначено для взрослых людей, переехавших жить в Финляндию. Цель издания — объяснить, как работает финское общество, и рассказать о Финляндии.

В брошюре предлагается следующая информация о финском обществе:

- функционирование и структура,
- ценности, законы и демократические принципы,
- права и обязанности граждан
- повседневная жизнь в Финляндии.

У человека больше шансов успешно интегрироваться, если он хорошо понимает, как работает новое общество. Ориентационная подготовка предоставляется иммигрантам в рамках программы интеграции в основном на финском языке. Однако на ранних этапах иммиграции владение финским языком может быть недостаточным. Поэтому важно иметь возможность получить эти знания на родном языке: это позволит избежать недопонимания и гарантирует, что важные детали не будут упущены.

Обучающих материалов единого государственного образца по просвещению иммигрантов по ориентации в финском обществе нет. В некоторых муниципалитетах ориентационные курсы предлагаются иммигрантам на их родном языке, но эти мероприятия, как правило, носят временный характер, и содержание, охват и целевая аудитория различаются. Чтобы интеграция была успешной, ориентация в обществе должна проводиться отдельно от преподавания языка, преподноситься на родном языке и быть единой на государственном уровне.

Содействующая интеграции беженцев общественная организация Suomen Pakolaisapu ry предоставляет ориентационную подготовку беженцам в рамках курса Vertaiskoto. На курсах информация преподносится в форме лекций специалистов под перевод и с разъяснениями. Однако оказание помощи беженцам нуждается в более широком, более образовательном и общенациональном подходе. В связи с этим, организацией Suomen Pakolaisapu ry был разработан курс по социальной ориентации, в рамках которого и был подготовлен настоящий материал. На создание материала по социальной ориентации вдохновил, в частности, шведский государственный курс Samhällsorientering (Социальная ориентация) и созданный для курса учебник Om Sverige (О Швеции).

Проводимый на родном языке курс социальной ориентации дает участникам возможность для обсуждения и размышлений на предложенные темы в группе. Курс проводит обученный инструктор по социальной ориентации, говорящий на том же языке, что и ученики. Данный материал разработан как руководство для инструктора курса, но также может быть использован в других целях. Задача курса социальной ориентации состоит в том, чтобы дать участникам ключи к пониманию финского общества и расширить их возможности для того, чтобы как можно быстрее стать равноправным членами этого общества.

Книга издана Хельсинкским центром образования для взрослых. Большое спасибо за помощь рабочей группе, координатору проекта Лилли Расилайнен, а также Мире Лардуэт, Марьяне Маркканен и Улле Таркки. Мы также выражаем искреннюю благодарность Швеции, особенно властям округа Вестер Геталанд и города Гетеборг, которые оказали большую помощь в работе над созданием настоящего курса.

Учебник по социальной ориентации был подготовлен в рамках проекта организации Suomen Pakolaisapu ry (2016–2018), который финансировался Фондом ЕС по вопросам убежища, миграции и интеграции. Огромное спасибо Европейскому Союзу и Министерству внутренних дел Финляндии за поддержку нашей работы.



Фото: Enni Kallio

1. ФИНЛЯНДИЯ, И ФИНСКАЯ КУЛЬТУРА

География и климат Финляндии

Какие они, финны?

Ключевые события в истории Финляндии

Финская культура: календарь, праздники и традиции

Финляндия — страна в Северной Европе, в которой государство предоставляет своим гражданам широкий спектр услуг. Эти услуги финансируются за счет сбора различных налогов и направлены на поддержку благосостояния граждан. Налогообложение также направлено на уменьшение неравенства в доходах граждан. Финляндия — это парламентская демократическая республика, которая сегодня является одной из самых свободных, стабильных и безопасных стран в мире. Однако так было не всегда. Финляндия уже 100 лет является независимой страной. За это время развитие страны было быстрым по многим показателям. За одно столетие бедная страна превратилась в современную демократическую республику со свободной прессой, равноправной трудовой жизнью и высокообразованным населением.

География и климат Финляндии

Финляндия расположена в Северной Европе и входит в Союз Северных Стран, наряду со Швецией, Норвегией, Данией и Исландией. На востоке

Финляндия на карте



Финляндия имеет протяженную границу с Россией. На севере Финляндия граничит с Норвегией. На западе Финляндия и Швеция имеют общую протяженную сухопутную границу, а к югу от г. Торнио Швеция и Финляндия разделены Ботническим заливом. На юге ближайшим соседом Финляндии является Эстония.

Финляндия является восьмой по величине страной в Европе (338 500 км²) по площади суши. В 2010 году 77% земель составляли леса, 9% — сельскохозяйственные угодья и только 4% — застроенные земли. В Финляндии много лесов и огромное количество озер, а также множество островов. На юго-западе Финляндии одним из районов архипелага являются Аландские острова. Аландские острова имеют автономию, но являются частью Финляндии.

Климат и времена года

В Финляндии четыре сезона. **Зима** холодная и снежная. В Лапландии зима длится шесть месяцев, в то время как в южной Финляндии она длится треть года. Зимой может быть до 30° ниже нуля. Зимой в Лапландии, к северу от Полярного круга, солнце вообще не встает, то есть это сезон полярной ночи. В северных районах Финляндии полярная ночь может длиться до 50 дней.

Весна — самый короткий из сезонов. Она длится всего полтора-два месяца. Весной в природе происходят большие перемены. Тают снега, лед на озерах и реках, и начинается период вегетации. В Финляндии растения имеют только один вегетационный период, который длится с весны до осени.

Лето — теплое время года, которое климатически длится около двух месяцев на севере и около четырех месяцев на юге. Летними месяцами считаются июнь, июль и август. Летом в Лапландии солнце светит круглосуточно. Это явление называется «полуночным солнцем» или «белыми ночами». Лето в Финляндии иногда бывает жарким, и температура поднимается выше 25°C, но летом также может быть прохладно и дождливо. В Финляндии дожди бывают во все сезоны, т. е. особого наиболее дождливого сезона нет. Однако самые сильные осадки выпадают в июле и августе.

Осень длится около двух с половиной месяцев. Тогда на полях собирают урожай, а в лесах ягоды и грибы. Осенью воздух становится холоднее, и природа готовится к зимнему сну.

Финская природа

Финляндия — малонаселенная страна с большим количеством лесов, озер и нетронутой природой. Финны ценят природу и любят путешествовать. Многие люди активно проводят время на природе, например, рыбачат, катаются

на горных велосипедах, плавают в проруби или ходят в походы. Даже из столицы добраться до леса просто. Кроме того, в городах есть много парков и других зеленых зон. Для финнов чистая природа и окружающая среда имеют большое значение. Мусорить считается неблагоразумным и неприличным, и за это могут оштрафовать.

В Финляндии действуют так называемые права каждого человека. Согласно им, каждый человек имеет право передвигаться в дикой природе, независимо от того, кому принадлежит тот или иной участок земли. На природе можно гулять, собирать ягоды и грибы и рыбачить, но нельзя мусорить и причинять вред животным или растениям. Также на природе разрешается разбивать лагерь, то есть ставить палатку и оставаться на одну или две ночи, но это не должно причинять вред или мешать землевладельцу. На пляжах и в парках, как правило, разбивать лагерь не разрешается.

ОХРАНА ПРИРОДЫ

В Финляндии почти все животные, живущие в дикой природе, защищены законом, то есть их нельзя отстреливать или ловить. Их норы и гнезда не должны быть повреждены, и животные не должны быть потревожены каким-либо другим образом. В определенное время года к охоте разрешены некоторые животные, например, лось или заяц, а также некоторые лесные и водоплавающие птицы. В Финляндии есть много охраняемых заповедников. Они обеспечивают сохранение в дикой природе как можно большего количества различных видов организмов, растений и животных. В некоторых заповедных районах можно свободно передвигаться.

Охрана природы нацелена на сохранение биоразнообразия, разных видов животных и растений. Биоразнообразие — это разнообразие флоры и фауны в природе. Деятельность человека вызывает изменения в окружающей среде: разрушение, загрязнение и эвтрофикацию, а также исчезновение видов. Закон об охране окружающей среды направлен на предотвращение загрязнения и нанесения ущерба окружающей среде.

В Финляндии природа охраняется финским законодательством, законодательством ЕС, государственными органами и различными неправительственными организациями. Министерство окружающей среды было создано в Финляндии еще в 1983 году. Его деятельность направлена на контроль за использованием природных ресурсов и сохранение биоразнообразия.

Как к диким животным, так и к сельскохозяйственным и домашним животным в Финляндии относятся этично и объективно. Закон о защите животных устанавливает нормы обращения с животными в Финляндии и определяет, среди прочего, как следует ухаживать за животными, выращивать и забивать их, а также в каких условиях их содержать нельзя. Власти контролируют



Фото: janikeskitapio, Pixabay.com

содержание сельскохозяйственных животных (коров, свиней и кур). Самые распространенные домашние животные в Финляндии — собаки и кошки. Их заводят как городские, так и сельские жители

Население Финляндии

Население Финляндии составляет примерно 5,5 миллионов человек. По сравнению со многими другими европейскими странами, Финляндия — малонаселенная страна. Большинство финнов проживают недалеко от побережья на юге и юго-западе Финляндии. Самая малонаселённая часть страны — Лапландия.

Сегодня 70% финнов живут в городах или вблизи городов. Крупнейшие города — Хельсинки, Эспоо, Тампере, Вантаа и Оулу. В общей сложности в них проживает более полутора миллионов человек. Более миллиона человек живут в Хельсинки, Эспоо и Вантаа.

В 2015 году в Финляндии родилось около 55 000 детей. Даже в 1940-х годах число родившихся за год детей было вдвое больше. Между 1945 и 1949 годами родились так называемые бэби-бумеры. Только что закончилась война, и у людей была крепкая вера в будущее. Детей рождалось много, и семьи были больше, чем сегодня.

Население Финляндии стареет так же, как и в других промышленно развитых странах. Старение населения означает, что люди доживают до все более старшего возраста, а детей рождается все меньше. Согласно демографическому прогнозу, в 2030 году 26% населения будут в возрасте 65 лет и старше (по сравнению с 17,5% в 2010 году). Число нуждающихся

в опеке пожилых людей растет, а количество людей трудоспособного возраста уменьшается. В настоящее время в Финляндии на каждую женщину приходится 1,7 ребенка (по сравнению с 3,5 в 1950 году).

В Финляндии два государственных языка

Финляндия имеет два официальных языка: финский и шведский. Для 89% финнов родной язык — финский. Тех, для кого шведский является родным, в Финляндии 5%. Статус шведского языка как второго официального обусловлен тем, что Финляндия на протяжении многих сотен лет входила в состав Королевства Швеция. Многие обычаи и законы, связанные с финской религией и культурой, а также с управлением и законодательством, также берут свое начало из тех времен.

Другие языки, на которых говорят в Финляндии, включают, например, русский, саамский, эстонский и арабский. В Финляндии много говорят на русском и эстонском языках, так как переехавших в Финляндию из этих двух соседних стран много. Число носителей арабского языка также постоянно растет. Саамские языки — это языки меньшинств, на которых говорят в Лапландии. Другие языки меньшинств в Финляндии включают язык финских цыган и язык жестов.

Финские меньшинства

Меньшинства могут быть культурными, языковыми или религиозными. Культурные меньшинства в Финляндии включают саамов, цыган и ингерманландских финнов. Языковые меньшинства включают финских шведскоговорящих и говорящих на языке жестов; религиозные меньшинства — например, татар и евреев. Меньшинства также включают иммигрантов из разных стран. Все меньшинства в Финляндии имеют право на свой собственный язык и культуру. Это право в Финляндии защищено законом.

Иностранцы в Финляндии

В 2016 году 6,5% жителей Финляндии имели иностранное происхождение. Это означает, что оба родителя родились за границей. По численности это около 340 000 человек. Еще в 1990 году людей с иностранным происхождением насчитывалось всего около 37 000. В 2016 году восемью наиболее представленными в Финляндии иностранными национальностями в порядке убывания были эстонцы, русские, иракцы, китайцы, шведы, тайцы, сомалийцы и афганцы.

Иммиграция в Финляндию долгое время была очень незначительной. В прошлом Финляндия была бедной страной, из которой люди стремились

уехать в поисках работы и лучшей жизни. В 19 веке финны мигрировали в основном в Северную Америку. Большое количество финнов в разное время также переехало в Россию. В 1960-х и 1970-х годах финское общество быстро менялось. Все больше людей переезжали из сельской местности в города на работу. Так как в Финляндии не хватало рабочих мест, многие уезжали работать за границу. В течение этих десятилетий десятки тысяч финнов ежегодно отправлялись на работу в Швецию.

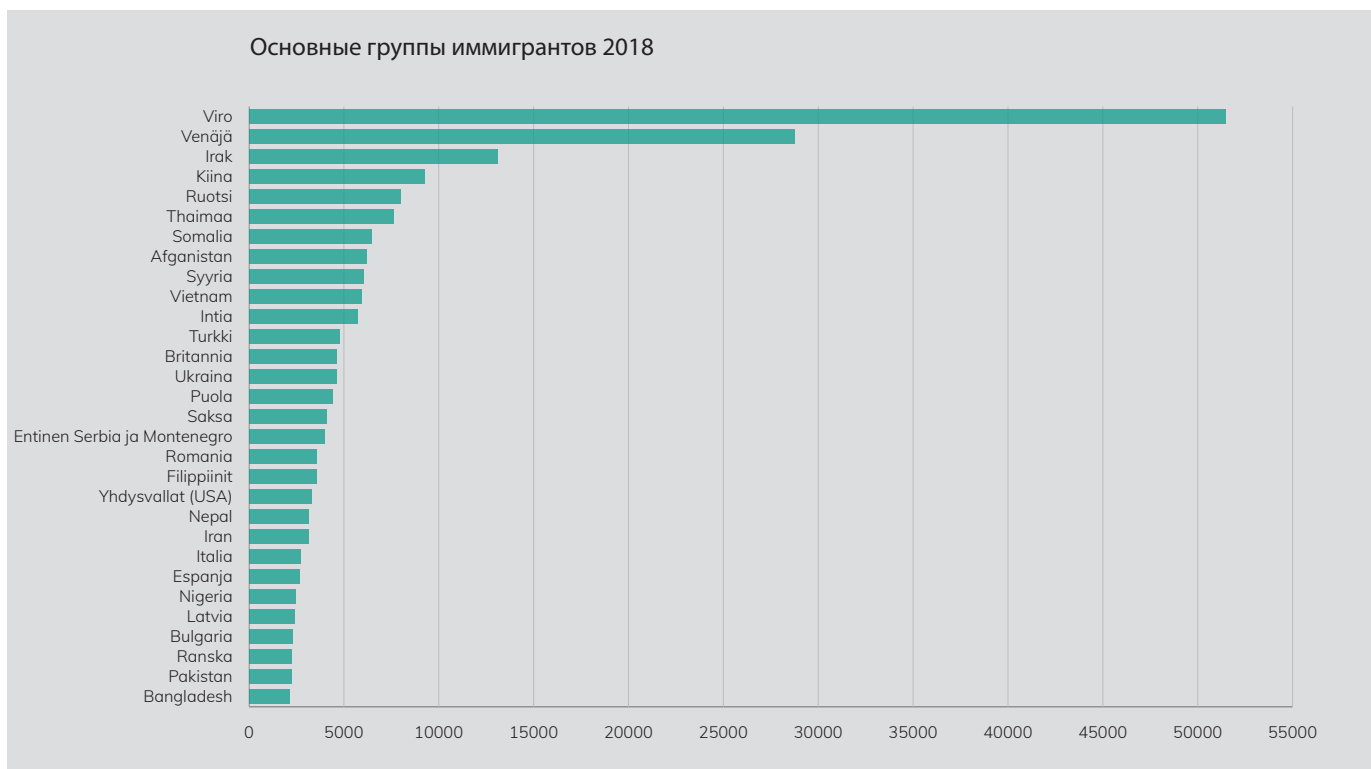

Беженцы и другие иммигранты начали прибывать в Финляндию позже, чем в другие страны Северной Европы. В Швецию, Данию и Норвегию рабочая иммиграция началась в 1950-70-х годах, беженцы стали приезжать в 1960-х годах. В 1970-х годах Финляндия приняла всего около 200 беженцев, бежавших от государственного переворота в Чили. В 1980-х годах прибыло несколько тысяч беженцев из Вьетнама. Поначалу переехать в Финляндию с целью найти работу стремились очень немногие.

Постепенно начали сказываться мировые события, и в Финляндию стало приезжать все больше иммигрантов. В результате гражданской войны в Сомали и распада Советского Союза на рубеже 1980-х и 1990-х годов в Финляндии оказалось большое количество иммигрантов. В результате войн в Югославии в 1990-х годах в Финляндию прибыли беженцы из балканских стран. Ирак, Афганистан, Сомали, Эритрея, Россия, Демократическая Республика Конго и Украина также входят в число стран, из которых Финляндия принимает беженцев. В последние годы наибольшее число просителей убежища прибыло из Ирака, Афганистана, Сомали, Сирии и Ирана.

В настоящее время люди переезжают в Финляндию не только в качестве беженцев, а также по таким причинам, как семейные обстоятельства, работа или учеба. В 2016 году 25% заявлений на вид на жительство были от граждан ЕС или членов их семей. 75% всех видов на жительство были выданы не являющимся гражданами ЕС лицам на следующих основаниях: 21% — по семейным обстоятельствам, 16% — с целью учебы, 15% — с целью работы и 5% — по другим причинам. Основанием для 18% видов на жительство стала международная защита. Сюда вошли те, кто получил вид на жительство в рамках процесса предоставления убежища, а также беженцы по квотам. Каждый год Финляндия принимает определенное количество беженцев по квоте. Размер квоты ежегодно утверждается парламентом. В 2016 году по квоте было принято 749 беженцев.

Религия и религиозность в Финляндии

Три четверти финнов принадлежат к Евангелическо-лютеранской церкви. Она следует протестантскому христианству лютеранской доктрины и названа в честь немецкого реформатора Мартина Лютера и Евангелия. Евангелическо-лютеранская церковь Финляндии имеет право взимать со своих прихожан налоги, влиять на проведение определенных религиозных праздников и преподавание религии в школах.

Второй по величине церковью является Православная церковь, к которой принадлежит около 1% населения. Ориентировочно в Финляндии насчитывается около 70 000 мусульман. Их число достаточно сложно определить, так как почти никто из них не принадлежит ни к одной религиозной общине.

В Финляндии действует Закон о свободе вероисповедания, который означает, что каждый человек имеет право принадлежать к религиозной общине и исповедовать свою религию. Закон также включает в себя свободу быть атеистом. В 2015 году около 24% населения Финляндии не принадлежали ни к одной религиозной конфессии.

Религия и христианская церковь сыграли важную роль в формировании финской культуры, а также народных ценностей и кодексов. Можно сказать, что финское общество в значительной степени построено на христианских, евангелическо-лютеранских ценностях. К ним относятся, например, представления о работе и честности, а также о жизненных ценностях. Многие финские праздники и обычаи также тесно связаны с религией. Это проявляется, например, в проведении свадеб, крестин или похорон.

Однако сегодня Финляндия считается довольно светской страной. В светском государстве государственные практики и институты должны действовать независимо и быть нейтральными по отношению ко всем религиям и

религиозным взглядам. Политики или чиновники в Финляндии не могут аргументировать свои решения религиозными мотивами.

Секуляризм — это концепция, согласно которой поступки должны основываться на знаниях, а не на религиозных взглядах. В Финляндии за последние 50 лет религиозные доктрины и их значимость в принятии решений потеряли свое значение: этические аргументы обычно основываются на правах человека, науке и практическом подходе.

Хотя в повседневном мышлении финнов религиозность встречается реже и многие принадлежащие к церкви финны посещают церковь только на семейные празднования, взгляд многих финнов на жизнь включает в себя некоторую духовность. Она не обязательно связана с какой-либо конкретной церковью или религиозной конфессией.

Какие они, финны?

На то, как живут финны, повлияли различные важные события в истории Финляндии. Ключевыми для страны были периоды нахождения в составе Королевства Швеция, а затем в составе Российской империи. В эти периоды властвующие государства иногда относились к финнам недостаточно справедливо, а иногда и жестоко. Войны 20-го века также оказали большое влияние.

Первая мировая война велась с 1914 по 1918 год. Во время войны в 1917 году Финляндия получила независимость от России, однако в независимой Финляндии существовали значительные разногласия по поводу того, как управлять страной и развивать новое государство. Именно поэтому в Финляндии сразу после обретения независимости в начале 1918 года разразилась гражданская война, когда финны воевали друг с другом и убивали друг друга. В результате этой войны финское население долгое время было расколото на две части, относившиеся друг к другу с недоверием.

Во время Второй мировой войны (1939–1945) Финляндия вела две войны: против Советского Союза и против Германии. Значение этих войн для финнов было очень велико. Войны против общего врага объединили различные слои населения, и Финляндия сохранила свой статус независимого государства и не была оккупирована. Поколения, пережившие войну, сплотили общие усилия на благо своей страны, тяжелые испытания и страх перед смертью и бедностью.

Кроме войн, на финнов повлияло, например, превращение из аграрного общества в современное индустриализированное, в котором большинство людей живет в городах или вблизи городов. Многие стали жить далеко от своих родственников.

В то же время Финляндия строила государство всеобщего благосостояния, гарантирующее всем своим гражданам достаточные средства к существованию и базовые услуги, такие как медицинское обслуживание, дневной уход за детьми и образование. Больше не нужно было обращаться за финансовой поддержкой или помощью по уходу за ребенком к семье. Теперь поддержку оказывало государство. Финляндия стала обществом, в котором каждый гражданин самостоятельно заботится о себе и своих детях и в котором доверяют государственной помощи и услугам.

Периоды экономического подъема и падения также оказали влияние на финнов. Во времена бума ранее бедные финны стали богаче и тратили больше, например, на жилье, автомобили и путешествия. Также появлялось больше рабочих мест. Во время спада многие теряли работу или имущество.

Доверие к правительству и органам власти

Финнов объединяет доверие к правительству и властям. Финны, как правило, доверяют решениям властей, судебных органов и должностных лиц и считают, что отношение к гражданам основывается на равноправии и справедливости.

Финское общество было построено демократическим путем, то есть граждане имели возможность влиять на развитие страны. Вот почему до сих пор для финнов вполне естественно относиться к своей стране, ее властям и службам как к принадлежащим народу и доверять им

Значение окружающей среды для финнов

Северное расположение страны и холодный климат во многом повлияли на жизнь финнов и финскую культуру. Зимой холодно и темно, люди больше устают и больше сидят дома. Друзья и семьи встречаются дома или в ресторанах и барах.

Летом тепло и светло. Тогда приятнее проводить время на улице, а теплая погода и солнце делают людей более веселыми и общительными. На протяжении всей истории холодный климат формировал характер и поведение финнов и превращал жизнь в борьбу с природными условиями. Для выживания в северном климате мужчины и женщины объединяли усилия.

Финские обычаи

В Финляндии, как и во многих других странах Северной Европы, очень ценится пунктуальность. От человека ожидают, что на запланированную встречу он прибудет вовремя. Встреча всегда начинается в точно указанное время. Опоздание считается грубостью.

Финны часто воспринимаются иностранцами как тихие и спокойные люди. Эмоции многие финны предпочитают держать при себе и ведут себя на людях сдержанно. При посещении государственных служб и учреждений ожидается, что посетитель также будет излагать свои вопросы в спокойной манере.

При посещении врача, госслужб или магазинов в Финляндии часто используется система номерков. Каждый, кто приходит в очередь, распечатывает с терминала номерок и ждет своей очереди. Даже если номерки не используются, финны ждут своей очереди в порядке прибытия в очередь. Влезать вперед и обходить людей в очереди считается очень грубым.

Для финна вежливость заключается, например, в ненарушении личного пространства каждого и в том, чтобы не вмешиваться в чужие дела. Такой подход может показаться холодным или безразличным. Тем не менее, финн может стать хорошим другом, если дать ему время, чтобы познакомиться поближе.

Финны обычно не подходят очень близко друг к другу и привыкли не нарушать чужое пространство, например, на автобусной остановке, в автобусе или при личной беседе. Предоставление личного пространства также означает, что во время разговора человека не перебивают и дают ему высказаться. Перебивать или пытаться говорить одновременно также считается грубостью.

При приветствии человек смотрит в глаза и часто пожимает руку, но в последние годы объятия также стали более распространенными среди друзей и знакомых. В разговоре финны часто переходят прямо к делу и не тратят время на комплименты или пустые вопросы.

Ключевые моменты в истории Финляндии

Финляндия является независимым государством только в течение ста последних лет (с 2017 года). Однако Финляндия и ее население имеют долгую историю, в течение которой страна постепенно превратилась в западную светскую демократию.

Предыстория Финляндии

Первые люди поселились в Финляндии после ледникового периода около 10 000 лет назад. Ледниковый период относится к тому времени, когда большая часть Земли была покрыта толстыми ледниками. В конце ледникового периода ледники начали таять, в регионе начала произрастать растительность и появляться жизнь.

Этот период называется доисторическим. Это означает время, о котором нет никаких письменных подтверждений. О том, как жили люди в то время, известно довольно мало. Данные были получены в результате археологических раскопок, где были найдены, например, рабочие инструменты и оружие, сделанные и использовавшиеся людьми доисторических времен. Люди того времени были охотниками и рыбаками, жившими в основном на подножном корму.

Со временем люди стали переезжать в Финляндию с разных направлений: с юга, востока и запада. Таким образом, население Финляндии смешалось и теперь состоит из разных групп, прибывших из разных частей света. В доисторические времена в Финляндии не было единого народа, люди жили разрозненными группами или племенами, каждое из которых имело свои собственные обычаи. Иногда племена воевали друг с другом. Между соседствующими племенами также существовала торговля.

Средневековье

В Финляндии средневековьем считается период 1100–1500 годов после начала нашей эры. В средние века шведы оккупировали западные районы Финляндии, и Финляндия стала частью Шведской империи. Финляндия оставалась частью Швеции более 600 лет, в течение которых Швеция и Россия боролись за господство над Финляндией в нескольких войнах. Западная и южная Финляндия управлялась Швецией и Католической церковью, в то время как в восточных районах Финляндии управление осуществлялось находящимися на территории России Новгородским государством и Православной церковью.

Для защиты от нападений русских в средневековой Финляндии было построено несколько крепостей. К ним относятся крепости Хяменлинны и Выборга. В средние века были также основаны первые города Финляндии — Турку и Порвоо.

До появления христианства в Финляндии практиковалась языческая религия. Это была политеистическая религия, поэтому богов было много. Кроме того, поклонялись мертвым и многим природным существам, таким как медведь. В общинах жили мудрецы, которые исцеляли больных и обеспечивали хороший урожай. В лесах и болотах были священные места, куда богам и покровителям приносилась еда и другие подношения.

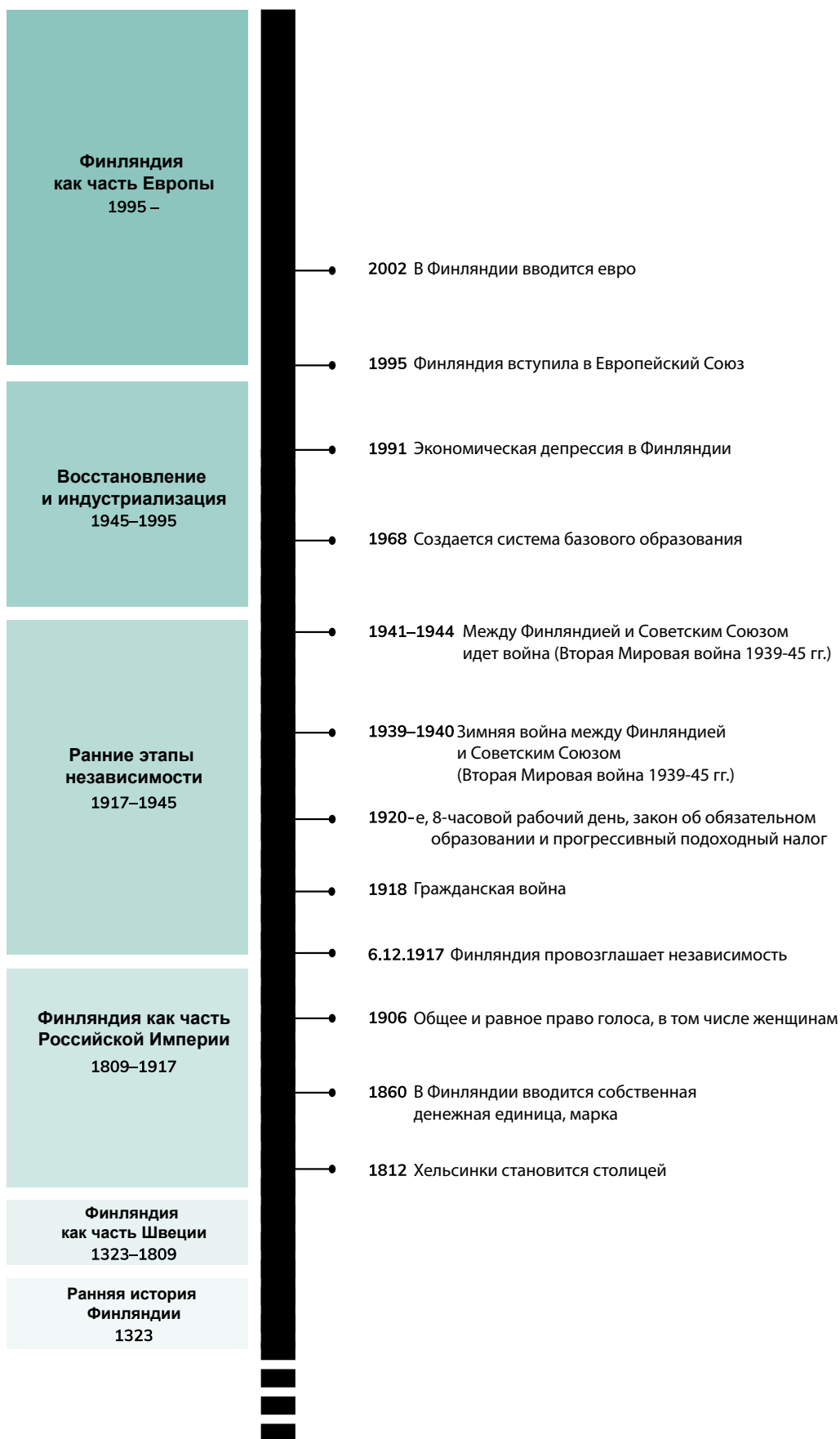

Новая эра

Примерно на рубеже 1400-х и 1500-х годов начался период времени, называемый новой эрой. Переходный период между средневековьем и новым веком также называют Ренессансом (возрождением). В то время в Европе происходило много событий, оказавших значительное влияние на развитие европейских стран, включая Швецию и Финляндию.

В Германии в конце 1400-х годов была изобретена печать. С помощью книг новые идеи и изобретения стали быстро распространяться из одной страны в другую. В то же время мореплаватели из Европы стали добираться все в более далекие и неизведанные земли в поисках богатств и новых территорий. Эти путешествия расширили представление европейцев о мире и укрепили политическую мощь европейских стран.

В античный период художники и архитекторы активно развивали искусство и строительство. С помощью новых исследований и научных открытий добывались все новые знания.

РЕФОРМАЦИЯ КАТОЛИЧЕСКОЙ ЦЕРКВИ И ЕЕ ПОСЛЕДСТВИЯ В ФИНЛЯНДИИ

Важным событием в истории католической церкви была начавшаяся в Германии реформация, которая была инициирована яростным критиком католической церкви немецким священником Мартином Лютером. Священнослужители обладали большой властью, и некоторые из них нажили огромное состояние за счет предназначенных для церкви средств. Их поведение и поступки абсолютно не соответствовали церковным доктринам. В результате реформации появились новые религиозные течения, такие как лютеранство.

Реформация также распространилась из Германии в Швецию, перейдя от католицизма к лютеранскому протестантскому христианству. В результате власть церкви была уменьшена, а власть государства укреплена. Церковь была вынуждена отдать свое имущество и платить налоги государству. Реформация затронула и процедуру богослужения. В финских церквях священники начали проповедовать на финском языке, тогда как ранее они проповедовали на латыни. Теперь обычные люди понимали, о чем говорили священники.

Реформация сыграла важную роль в развитии финского языка. Микаэль Агрикола, епископ Финляндской церкви, создал первый финский



Мартин Лютер

алфавит и заложил основу для финского книжного языка. Агрикола также перевел на финский язык Новый Завет.

СВЕРХДЕРЖАВА-ШВЕЦИЯ И ВОЙНЫ

В течение 1500-х и 1600-х годов Швеция еще контролировала большую часть территории Финляндии. С помощью войн Швеция стала сверхдержавой, завоевывая все больше и больше территорий, таких как Балтийский регион и Восточная Финляндия. В войнах потратилось огромное количество денег и погибло множество людей. Налоги, которые финны платили шведскому государству, были высокими. Финские мужчины и мальчики также были военнообязанными шведской армии и вынуждены были участвовать в войнах, которые вела Швеция.

В 1700-х годах Швеция утратила свои позиции сверхдержавы и в 1809 году, когда последняя война между Швецией и Россией закончилась победой России, уступила финскую территорию России.

ЭПОХА ПРОСВЕЩЕНИЯ

В 1700-х годах началась так называемая эпоха Просвещения, когда особое значение стали приобретать наука и знания. Важной целью было сделать общество более демократичным и установить права человека и верховенство закона.

Для реализации прав граждан французский философ Шарль-Луи де Монтескье предложил тройное разделение власти: законодательную, исполнительную и судебную. Это было направлено на предотвращение концентрации власти и злоупотребления ею. Доктрина тройственного разделения власти по-прежнему является ключевой в управлении западными демократиями. Она также используется и в Финляндии

Время правления России

Когда Финляндия перешла под власть России (1809 г.), российский император Александр I объединил Восточную Финляндию, которая ранее была частью России, и западную Финляндию, которая была частью Швеции. Финляндия получила автономию, или самоуправление. Автономия означала, что финны могли многое решать самостоятельно. Евангелическо-лютеранская религия также была сохранена, и налоги, собранные с финнов, использовались в Финляндии. В Финляндии не было введено никаких российских законов, но стране было разрешено соблюдать законы Швеции. В то же время российский император обладал обширным суверенитетом (правом верховной власти).

В течение примерно ста лет (1809–1917), когда Финляндия была автономной частью России, в Европе произошли большие перемены — постепенно создавался современный мир. Наиболее важными изменениями стали

индустриализация и экономический либерализм, что означало более регулируемую экономику и увеличение международной торговли.

В результате индустриализации товары стали выпускаться массово, что требовало большого количества рабочей силы. Население быстро росло благодаря мирному времени и более развитому сельскому хозяйству. Население Финляндии также выросло с примерно одного миллиона до более чем трех миллионов в период между 1800-х годами и первой мировой войной (1914–1918).

В поисках работы люди в большом количестве мигрировали как в города, так и за границу. Общество индустриальной эпохи было классовым, то есть достаток или собственность человека определяли его общественное положение. Низшим классом был неимущий рабочий класс. Определение статуса по достатку было новым и позволяло с увеличением доходов и собственности переходить от одного класса к другому.

В прошлом статус человека определялся принадлежностью к сословию. Сословия были многовековыми социальными классами, основанными на общественном разделении труда, с различными экономическими и политическими привилегиями. В Финляндии и других скандинавских странах сословиями были дворянство, духовенство, буржуазия и крестьяне. Дворянство имело высокое происхождение и владело большим количеством земли, в то время как буржуазия состояла из горожан, которые занимались торговлей или ремеслом. Крестьяне владели собственной землей. Большинство людей были бедны, ничем не владели и не принадлежали ни к какому сословию. Различия между сословиями начали ослабевать в 19 веке, но разрыв между сословиями и неимущей беднотой все еще был велик.

ЭПОХА НАЦИОНАЛИЗМА

19-й век был веком национализма. Европейские государства традиционно состояли из многих народов. Теперь оказалось, что у каждой нации есть свой язык, религия и история и что каждая нация также должна иметь свое собственное независимое государство.

Из-за национализма по многим европейским странам в 19 веке прокатилась волна восстаний и волнений. Другими спровоцировавшими волнения идеологиями были либерализм и социализм.

В 19 веке Финляндия долгое время жила в мире. Финны были довольны тем, что войны больше не велись и общество развивалось. В 1812 году новой столицей стал Хельсинки, т.к. Турку находился слишком далеко от Санкт-Петербурга и был расположен слишком близко к Швеции. В этот период в Финляндии были построены дороги, железные дороги и заводы

Только в 1880-х годах с помощью бумажной промышленности индустриализация в Финляндии сдвинулась с мертвой точки. Однако в целом индустриализация в Финляндии шла достаточно быстрыми темпами, и к концу периода автономии Финляндия была более промышленно развита, чем Россия. Экспорт из Финляндии в основном состоял из продукции лесной промышленности, такой как древесина и целлюлоза.

В период правления России в Финляндии националистические идеи впервые возникли среди шведоязычного населения. Они интересовались финским языком и культурой и представляли финнов как народ с общей историей и культурой. Российские власти поддержали национальное пробуждение и укрепили статус финского языка. В России считалось, что пробуждение национального самосознания отдалит финнов от Швеции и приблизит их к России. В 1860-х годах в городах начали создаваться школы с преподаванием на финском языке.

Между националистами возник спор о статусе финского и шведского языков в Финляндии. Некоторые хотели сохранить статус шведского языка в Финляндии, в то время как другие стремились к тому, чтобы в Финляндии говорили только по-фински. В 1860-х годах языковой спор породил первые партии в Финляндии. В начале 1900-х годов в ходе разногласий было принято решение сделать финский вторым официальным языком Финляндии

НЕЗАВИСИМОСТЬ ФИНЛЯНДИИ

В конце 1917 года Финляндия получила независимость. Обретение независимости стало одним из событий первой мировой войны. Россия не справилась с мировой войной, и в 1917 году произошли две революции, после которых Россия начала строить коммунистическое государство. На фоне этих серьезных социальных потрясений Финляндия провозгласила независимость

Гражданская война 1918 года, следы войны в Хельсинки



Независимая Финляндия и войны

К концу 19 века Финляндия была резко разделена на две части – рабочий класс и буржуазию. Большинство населения составляли неимущие рабочие. Но, несмотря на многочисленность, у них все еще было мало возможностей оказывать политическое влияние. В течение 1917 года рабочие сформировали свои собственные вооруженные силы, а буржуа свои. Через месяц после обретения независимости в Финляндии началась гражданская война.

Разделенная нация воевала друг с другом. Нехватка продовольствия и безработица, вызванные первой мировой войной, только способствовали разжиганию войны. Война началась в январе 1918 года и закончилась в апреле того же года победой правящих буржуазных сил. В войне погибли около 37 000 финнов, некоторые в боях, некоторые в лагерях для военнопленных или были казнены. Большинство погибших были рабочими.

После войны болезненное разделение продолжилось. Война обсуждалась публично только с точки зрения победителей. Подчеркивалось, что во время войны буржуазия или белые изгнали из Финляндии тысячи русских солдат и остановили рабочую революцию. Однако красные считали, что война была классовой, в которой бедные сражались с богатыми в попытке добиться равноправия.

В 1920-х годах были предприняты усилия по улучшению условий жизни бедных путем введения новых законов. Среди прочего вступил в силу восьмичасовой рабочий день, обязательное образование для всех детей и прогрессивный подоходный налог. Прогрессивный налог означает, что лица с высоким уровнем дохода имеют более высокую налоговую ставку, чем лица с низким уровнем дохода. Ситуация в обществе стабилизировалась.

ПОДЪЕМ УЛЬТРАПРАВЫХ И ВТОРАЯ МИРОВАЯ ВОЙНА

Глобальная экономическая депрессия 1930-х годов изменила ход развития. Во многих европейских странах укрепились ультраправые, пообещав вывести Европу из рецессии. После окончания рецессии условия жизни значительно улучшились, но к 1939 году, в преддверии второй мировой войны, многие европейские страны были диктатурами, возглавляемыми ультраправыми силами.

Финляндия оставалась демократической страной. Социальные разногласия постепенно начали ослабевать по мере роста благосостояния. В конце 1930-х годов социал-демократическая партия Финляндии, представлявшая рабочий класс, то есть побежденных красных, была включена в состав финского правительства, чтобы вместе с представителями других партий строить будущее страны.

Хельсинки в 1944 году во время Второй мировой войны. Финляндия продолжала войну против Советского Союза.



Фото: Helsingin kaupunginmuseo, Erkki Voutilainen

В 1939 году Советский Союз потребовал от Финляндии передачи территории. Когда Финляндия дала отрицательный ответ, Советский Союз совершил нападение. Началась 105-дневная Зимняя война, в которой рабочие и буржуазия вместе сражались против советских войск.

Сначала финны упорно защищались, но в конце концов советское превосходство и более масштабные силы заставили финнов отступить и заключить мир. В мирное время Финляндия вынуждена была отдать Советскому Союзу значительные территории, а люди, ранее проживавшие в этих районах, были вынуждены покинуть свои дома и переехать жить в другие регионы Финляндии.

Финны хотели вернуть утраченные территории. Однако Финляндия оказалась в трудном положении между двумя врагами — Германией и Советским Союзом. В конце концов Финляндия вступила в союз с Германией. Новая война против Советского Союза началась летом 1941 года. При поддержке немецких войск Финляндия напала на Советский Союз и захватила районы, утраченные в Зимней войне. Эта война называется войной продолжения.

Поначалу Финляндия преуспела в войне и захватила больше территории. Однако в скором времени военные победы союзника Финляндии Германии в Европе закончились. Хотя во время Второй мировой войны Германия завоевала большую часть Европы, крупное вторжение в Советский Союз провалилось, и Германия была вынуждена отступить.

Советский Союз вторгся в Финляндию, и осенью 1944 года был заключен мир. Финляндия вновь была вынуждена уступить территорию Советскому Союзу, выплатить значительные военные репарации и изгнать немецкие

войска из страны. В Лапландии велась война против немецких войск. Во время отступления немцы сожгли большую часть Лапландии.

Восстановление и построение государства всеобщего благосостояния

В конце Второй мировой войны Европа была разделена на две сферы влияния. Восточноевропейские государства были коммунистическими и находились под советским влиянием. Западноевропейские государства установили тесные отношения с Соединенными Штатами, например, с помощью Организации Североатлантического договора (НАТО). Хотя Финляндия, как и остальные страны Северной Европы, позиционировала себя как нейтральное государство, тем не менее считалось, что она, по крайней мере в некоторой степени, находится под влиянием Советского Союза.

Финляндия научилась жить с Советским Союзом мирной добрососедской жизнью, однако часто относилась к мнению Советского Союза о финской политике и международных отношениях с осторожностью. Последние военные репарации Советскому Союзу были выплачены в начале 1950-х годов. Военные репарации выплачивались путем отправки в Советский Союз, например, судов, локомотивов и изделий из древесины, произведенных в Финляндии.

После окончания войн во всех скандинавских странах продолжилось развитие и расширение общественных услуг. Услуги развивались и широко предлагались благодаря быстрому росту финской экономики. Строительство государства всеобщего благосостояния или постепенное превращение Финляндии в страну с хорошо организованным социальным обеспечением также стало политически возможным, потому что финнов сплотил суровый опыт войн и испытаний. Люди были привержены развитию общества.

В 1940–1950-е годы были проведены различные социальные реформы, которые улучшили жизнь граждан. Для поддержки семей с детьми в Финляндии была создана система детских клиник. Родителям начали выплачивать ежемесячное пособие на ребенка. Детям стали предлагать бесплатное школьное питание.

Пенсионная система постепенно создавалась и расширялась с введением государственной пенсии, пенсии по болезни, профессиональной пенсии и системы медицинского страхования. Тот факт, что услуги предоставлялись всем гражданам, укреплял веру в демократичность принятия решений, а также в само общество и его институты.

Финляндия в период с 1960-х по 1990-е и экономическая депрессия

В 1960-х годах Финляндия начала превращаться из сельскохозяйственной страны в индустриальное общество и общество сферы услуг. Рабочие места в сельских районах сокращались по мере механизации сельского хозяйства и сокращения потребности в рабочей силе. Люди стали все больше и больше мигрировать в города. Города предлагали рабочие места не только в промышленности, но и в сферах обслуживания, торговли и транспорта.



Фото: Helsingin kaupungin museo

Продавцы, 1960-е годы.

Резко возросла занятость женщин. Когда женщины вышли на работу вне дома, стали использоваться все навыки и умения людей трудоспособного возраста, что тоже пошло на пользу экономике страны.

Тем не менее рабочих мест и жилья уже не хватало для всех, и многие в поисках работы стали уезжать за границу. Более 400 000 финнов переехали в Швецию в 1960-х и 1970-х годах. Позже, когда ситуация с работой в Финляндии улучшилась, некоторые из них вернулись, но некоторые остались в Швеции. Со времен Второй мировой войны или 1940-х годов финны были самой большой группой иммигрантов в Швеции. Только в 2017 году прибывшие из Сирии обогнали по численности финнов и стали в Швеции крупнейшей группой иммигрантов.

ПРОЦВЕТАНИЕ ФИНЛЯНДИИ

С 1970-х по 1990-е годы финское общество продолжало развиваться. Финляндия стала такой же процветающей, как и другие скандинавские страны, хотя еще в 1950-х годах разница все еще была велика, например, со Швецией. И все же Финляндия была более бедной и менее развитой

страной, чем ее соседи, так как пережила несколько войн и выплату военных репараций.

В 1990-е годы финское общество постепенно превратилось в общество потребления. Уровень образования рос головокружительными темпами. Финны наконец-то могли позволить себе покупать больше, чем только самое необходимое: больше новой одежды, мебели, автомобилей, а также поездки за границу.

Экономика сильно выросла во время бума 1980-х годов. Брать иностранные кредиты стало проще, и компании брали дешевые кредиты из-за рубежа. Домохозяйства также со сравнительной легкостью получали кредиты в банке. Из-за активной практики ссуд в обращении оказалось больше денег, чем раньше, и цены, например, на жилье, сильно выросли

ЭКОНОМИЧЕСКИЙ СПАД

Во время бума экономика слишком накалилась, а это означало, что предложение товаров и услуг больше не могло соответствовать спросу. Цены все росли и росли и в конце концов резко обрушились. Стоимость финской валюты, марки, была слишком высокой, а кредиты в иностранной валюте были дорогостоящими для плательщиков.

В начале 1990-х годов это привело к экономической депрессии, которая оказалась особенно глубокой в Финляндии. Уровень безработицы вырос почти до 20 процентов, банки и предприятия банкротились, а государственные социальные услуги гражданам пришлось сократить. Финское общество более резко, чем раньше, разделилось на состоятельных и малообеспеченных людей.

Распад Советского Союза в 1991 году также способствовал рецессии, поскольку значительная часть экспорта Финляндии на восток приходилась на торговлю с Советским Союзом. Финскому государству пришлось взять на себя много долгов, чтобы справиться с рецессией.

Финляндия сегодня

В 1990-х годах индустриальное общество и общество услуг преобразовалось в информационное общество. Развивались информационно-коммуникационные технологии, все более распространенным стало использование интернета, а мобильные телефоны на долгое время стали основным экспортным товаром Финляндии. Финские компании стали международными и перенесли свою деятельность за рубеж.

В 1995 году Финляндия вступила в Европейский союз, а в 2000 году президентом Финляндии была избрана Тарья Халонен. Она стала первой



Фото: Helsingin kaupunginmuseo, Kari Hakki

женщиной-президентом Финляндии. Единая валюта, евро, была введена в Финляндии в 2002 году, и финская марка была отменена.

Сегодня большая часть действующих в Финляндии законов принята в ЕС. Политика безопасности Финляндии также в значительной степени осуществляется в сотрудничестве с другими странами ЕС. В области оборонной политики Финляндия сотрудничает с НАТО, хотя членом НАТО не является.

В 2008 году в мире начался новый экономический спад. Это произошло, когда цены на жилье в США резко упали. За крахом последовал ипотечный кризис, который также оказал сильное влияние на Финляндию. В Финляндии возросла безработица, резко сократился экспорт. В годы, последовавшие за кризисом, ситуация в Финляндии постепенно улучшалась.

СТОЛЕТНЯЯ ФИНЛЯНДИЯ И ВЫЗОВЫ БУДУЩЕГО

В 2017 году независимой Финляндии исполнилось сто лет. За эти годы Финляндия претерпела серьезные изменения. Бедная аграрная страна постепенно превратилась сначала в индустриальное общество и общество услуг, а затем в постиндустриальное информационное общество. За это время условия жизни финнов значительно улучшились. Благодаря различным реформам был достигнут прогресс на пути к обществу процветания и равноправия. По сравнению с другими северными странами, процесс развития в Финляндии начался позже, но его темпы были быстрее.

По многим показателям Финляндия сегодня является одной из самых развитых стран в мире. Финские школьники показывают хорошие результаты в международных рейтингах, измеряющих успеваемость и усвоение знаний и

навыков в школе. По международным оценкам, люди в Финляндии живут в достатке и получают хорошее образование и медицинское обслуживание.

Будущие задачи Финляндии включают в себя поддержание благосостояния в нестабильном и меняющемся мире. В нынешнюю эпоху глобализации экономические и политические изменения в мире еще больше влияют на условия жизни в Финляндии. Глобализация означает, что во всех частях земного шара социальное развитие все больше зависит от происходящего в других регионах.

Население Финляндии быстро стареет и медленно увеличивается. Проблема заключается в том, как обеспечить хорошее образование, социальные и медицинские услуги для всех, в то время как количество людей трудоспособного возраста и налогоплательщиков уменьшается, а количество пожилых и нуждающихся в поддержке растет. Также необходимо решить, как обеспечить достаточное количество рабочих мест, когда автоматизация рабочих процессов, цифровизация и новые возможности самообслуживания их сокращают.

Финская культура: календарь, праздники и традиции

Большая часть финских праздников и традиций основана на религии. Некоторые традиции имеют христианское происхождение, в то время как другие уходят своими корнями в то время, когда Финляндия поклонялась природе. Сегодня для многих финнов традиции и праздники — это прежде всего досуг с семьей, родственниками или друзьями.

В Финляндии есть много знаменательных дней в календаре. Это праздники, когда финский флаг поднят в течение всего дня. В календаре и новостях можно узнать, что это за день и является ли он официальным выходным (для работы и учебы).

Январь

НОВЫЙ ГОД 1.1.

Новый год в первый день января является государственным праздником. Для большинства — это официальный выходной. Накануне вечером празднуют канун или начало нового года. В начале нового года делаются шуточные прогнозы на предстоящий год. Многие также дают новогодние обещания, например, больше заниматься спортом или питаться более здоровой пищей в новом году. В канун Нового года, около полуночи, люди выходят на улицу и пускают фейерверки.

БОГОЯВЛЕНИЕ 6.1. (LOPPIAINEN)

Шестое января — богоявление, время вспомнить библейских мудрецов, которые пришли поприветствовать младенца Иисуса. Праздники заканчиваются Крещением Господним. Особых праздничных традиций, связанных с празднованием Крещения, нет, но для большинства — это выходной день.

Февраль

ЗИМНИЕ КАНИКУЛЫ

В феврале в финских школах проводятся зимние, или лыжные, каникулы — дети неделю отдыхают. Лыжные каникулы проводятся в школах с 1930-х годов. Первоначально лыжные каникулы задумывались для того, чтобы дети больше занимались спортом и целую неделю катались на лыжах. Сейчас на равнинных лыжах катаются уже меньше, но многие, например, едут кататься на горных лыжах. Зимние каникулы проходят в разных частях Финляндии в разные недели, начиная с середины февраля и далее.

ДЕНЬ РУНЕБЕРГА, RUNEBERGIN PÄIVÄ (5.2.)

5 февраля отмечается день Рунеберга. Это праздник, посвященный национальному поэту Финляндии Йохану Людвигу Рунебергу, который написал текст национального гимна Финляндии (Maamme-laulu). Он также оказал сильное влияние на финскую литературу и культуру. В день Рунеберга едят тортики Рунеберга, изготовленные по оригинальному рецепту жены поэта, писательницы Фредрики Рунеберг.

ДЕНЬ СВЯТОГО ВАЛЕНТИНА, YSTÄVÄNPÄIVÄ (14.2.)

День святого Валентина — международный день всех влюбленных. В Финляндии День святого Валентина отмечается с 1980-х годов и является особым днем: люди посылают открытки и сообщения своим друзьям или дарят небольшие подарки.

МАСЛЕНИЦА, LASKIAINEN

Масленица также отмечается в феврале, знаменует начало поста и празднуется за семь недель до Пасхи. В настоящее время в Финляндии перед Пасхой не так много постов. В день Масленицы всей семьей катаются на санках, едят гороховый суп и масленичные булочки. Масленичная булочка (laskiaispulla) — это булочка со взбитыми сливками и джемом или миндальной помадкой, ее родина — Швеция. Масленичные булочки начали есть в Финляндии в 1950-х годах. В Финляндии Масленица празднуется два дня: в Масленичное воскресенье и в следующий за ним Масленичный вторник.

Март и апрель

МЕЖДУНАРОДНЫЙ ЖЕНСКИЙ ДЕНЬ, KANSAIN VÄLINEN NAISTENPÄIVÄ (8.3.)

8 марта отмечается Международный женский день. В этот день многие организации устраивают дебаты или дискуссии, в которых обсуждается роль женщин в финском обществе и в мире. В Финляндии женский день — это обычный рабочий день.

ДЕНЬ МИННЫ КАНТ, MINNA CANTHIN PÄIVÄ (19.3.)

В марте отмечается День Минны Кант, или День равенства. Минна Кант — финская писательница и общественный деятель. Она способствовала улучшению положения женщин в Финляндии, например, расширению возможностей в получении образования девочками.

ПАСХА, PÄÄSIÄINEN

В марте или апреле празднуется Пасха, которая наряду с Рождеством является одним из самых важных христианских праздников. Пасха — это память о смерти и воскресении Иисуса. Для финских православных Пасха — особенно важный церковный праздник. Пост заканчивается на Пасху, и традиция праздничной еды, связанная с окончанием Великого поста, все еще жива

в Финляндии. На Пасху в Финляндии едят жареную баранину и крашеные вареные яйца, а на десерт — мямми (mämmi) и творожную пасху.

До христианства это был праздник, связанный с началом весны. В Финляндии он так по-прежнему отмечается и сегодня. На Пасху дом украшают нарциссами, проросшими ростками, ветками березы и вербы. Так знаменуется окончание зимы и приход весны. Проросшие ростки — это молодая трава, выращенная из семян в небольших горшочках. На нее кладут желтые пасхальные украшения.

На Пасху школьники отдыхают, начиная со страстной пятницы перед Пасхальным воскресеньем и до второго пасхального понедельника после Пасхи. Эти же дни являются официальными выходными для работающих взрослых.

За неделю до Пасхи в Вербное воскресенье маленькие дети переодеваются в ведьм и ходят по соседям, желая им Счастливой Пасхи и удачи в предстоящем году. Удачи желают, одаривая соседей ветками вербы, самостоятельно украшенными яркими бусами и перьями. В ответ за веточку ребенок ждет сладостей: шоколадное яичко или конфеты

Май

ПЕРВОМАЙ, VAPPU (30.4.И 1.5.)

Последний день апреля — канун праздника, а первый день мая — уже сам праздник. Первомай — это праздничное шествие рабочих, студентов. Это также праздник весны. Первое мая — официальный выходной день. Первомайские торжества длятся два дня и начинаются в канун Первомая, то есть 30.4.

Первого мая некоторые собираются на первомайские марши труда, чтобы поддержать права трудящихся. Многие устраивают пикники в городских парках. Первого мая пьют традиционную первомайскую медовуху (simaa), едят первомайские пончики и празднуют приход настоящей весны. Первого мая также работают первомайские рынки, где продаются воздушные шары, первомайские маски и другие карнавальные товары. Многие одевают маскарадные костюмы, а студенты — свои кепки выпускников.

ДЕНЬ ВОЗНЕСЕНИЯ ГОСПОДНЯ И

ПЯТИДЕСЯТНИЦА, HELATORSTAI JA HELLUNTAI

День вознесения Иисуса приходится на 40-й день после Пасхи, т.е. на день в мае. Согласно христианскому поверью, именно тогда Иисус покинул Землю и отправился на небеса. День Вознесения Господня — это официальный праздник в Финляндии. Через десять дней празднуется Пятидесятница. Это также христианский праздник, когда отмечается основание христианской церкви.

ДЕНЬ МАТЕРИ, ÄITIENPÄIVÄ

Второе воскресенье мая — День матери. Мамам и бабушкам дарят подарки, цветы и устраивают в их честь обед. В День матери президент Республики вручает медали отличия заслуженным матерям страны.

Июнь

ШКОЛЬНЫЕ КАНИКУЛЫ

В начале июня финские школьники уходят на летние каникулы. Окончание учебного года отмечают школьным весенним праздником, на который приглашают родителей. На празднике обычно исполняют песню о начале лета — «Suvivirsi». Летние каникулы у детей длятся до середины августа, т.е. около десяти недель.

ДЕНЬ ИВАНА КУПАЛЫ

(ЛЕТНЕЕ СОЛНЦЕСТОЯНИЕ), JUHANNUS

Летнее солнцестояние отмечается в конце июня. В Финляндии это праздник середины лета. Его часто празднуют на даче, на природе с друзьями или семьей. Поскольку большинство финнов предпочитают проводить праздник за городом, в городах становится тихо.

Летнее солнцестояние празднуется два дня. Канун летнего солнцестояния — пятница, и это выходной день. День самой середины лета — суббота. В этот день люди обычно ходят в сауну, купаются в море или озере, готовят еду на открытом воздухе и наслаждаются светлой ночью.

Июньские ночи в Финляндии белые: солнце садится поздно и встает рано, световой день очень длинный. В Лапландии, к северу от Полярного круга, в середине лета солнце вообще не заходит. В христианском календаре середина лета — это празднование дня рождения Иоанна Крестителя, но в первую очередь — это праздник середины лета и света, который отмечается в самый длинный день года.

Июль и август

СЕЗОН ОТПУСКОВ

В Финляндии, как правило, люди предпочитают брать летние отпуска в июле. Они обычно длятся 4–5 недель. В это время финны едут на дачу, путешествуют по

Финляндии или уезжают отдыхать за границу. Летние каникулы у школьников заканчиваются в середине августа, и начинаются занятия в школе.

Сентябрь и октябрь

ОСЕННИЕ КАНИКУЛЫ

В сентябре нет важных праздников. В середине октября у школьников начинаются осенние каникулы, которые длятся от нескольких дней до недели, в зависимости от школы. Дети отдыхают дома или путешествуют с семьей.

ХЭЛЛОУИН, HALLOWEEN

День всех святых, или Хэллоуин, приходится на конец октября и является довольно новым праздником в Финляндии. Хэллоуин изначально является ирландско-американским праздником, но в Финляндии тоже есть традиция, когда дети ходят от двери к двери в маскарадных костюмах и просят угощение (конфеты и сладости). В школах также проводятся Хэллоуин-вечеринки. Кто-то ставит на окнах или крыльце украшенные свечкой тыквы.

Ноябрь

ДЕНЬ ВСЕХ СВЯТЫХ, RYHÄINPÄIVÄ

День всех Святых отмечается в начале ноября и в некотором роде является финской версией Хэллоуина. Однако День всех Святых — это христианский праздник, когда поминают умерших родственников или друзей. Многие финны посещают кладбища, чтобы зажечь свечи на могилах своих близких.

ДЕНЬ ОТЦА, ISÄNPÄIVÄ

Во второе воскресенье ноября отмечается День отца, который напоминает День матери, проводимый весной. В этот день покупаются цветы и подарки для пап и люди навещают своих пап и дедушек.

Декабрь

ДЕНЬ НЕЗАВИСИМОСТИ ФИНЛЯНДИИ, SUOMEN ITSENÄISYYSPÄIVÄ (6.12.)

День независимости Финляндии отмечается 6 декабря. Это очень значимый праздник. В 2017 году Финляндия отметила свое 100-летие. В День независимости в президентском дворце проходит грандиозный прием, который транслируется по телевидению. Для многих интересно наблюдать за теми, кто был приглашен на празднование в этом году, кто их сопровождает и как они одеты.

РОЖДЕСТВЕНСКИЕ ВЕЧЕРИНКИ, PIKKUJOULUT

В декабре в школах, на рабочих местах и в учебных заведениях проводятся рождественские вечеринки.

Поскольку Рождество в Финляндии — это семейный праздник, рождественские вечеринки проводятся до Рождества в кругу коллег и друзей.

Рождественские вечеринки — это неформальные мероприятия. На них часто предлагаются рождественские блюда, например, рисовая каша и глинтвейн, другая вкусная еда и алкогольные напитки. На рождественские вечеринки принято одеваться празднично. На детских вечеринках в школах и кружках тоже предлагают угощения и раздают рождественские подарки. Каждый приносит с собой небольшой пакетик и получает маленький подарок

ШКОЛЬНЫЕ РОЖДЕСТВЕНСКИЕ ПРАЗДНОВАНИЯ И КАНИКУЛЫ

За несколько дней до Рождества начинаются рождественские каникулы в школе. Сначала в школе проводятся рождественские праздничные мероприятия, на которых дети выступают и поют. Дети получают школьные сертификаты за первое полугодие и отправляются на двухнедельные каникулы. Это конец осеннего семестра в школе. После каникул в школах начинается весенний семестр.

РОЖДЕСТВО В ФИНЛЯНДИИ

В Финляндии канун Рождества, 24 декабря — самый важный день Рождества. Обычно его празднуют в кругу семьи и родственников, ставят рождественскую елку, и финский Дед Мороз (Joulurukki) приносит рождественские подарки.

Финская рождественская еда взяла много из шведских традиций: запеченная в духовке ветчина, а также разнообразные запеканки, например, из брюквы и картофеля. Также на Рождество едят много блюд из рыбы. На десерт предлагается рисовая каша, пряники и слоеные звездочки со сливовым повидлом. На Рождество многие финны ставят свечи на могилы умерших родственников, кто-то посещает рождественскую церковь.

После Сочельника (кануна Рождества) в Финляндии два официальных выходных дня: 25.12 и 26.12 (tapainpäivä). Обычно они проводятся так же, как и Сочельник, в кругу семьи или друзей за праздничным рождественским столом.

Новые праздники

В сегодняшней Финляндии, по крайней мере в крупных городах, отмечаются и другие праздники, первоначально привезенные приезжими из других стран. Это, например, китайский Новый год, персидский или курдский Новый год — Навруз и мусульманский месяц поста Рамадан. Во время Рамадана взрослым мусульманам не разрешается есть или пить в течение дня до захода солнца. Рамадан заканчивается большим разговением Ид, когда друзья и родственники собираются за праздничным столом.

Другие финские праздники

В жизни людей также существуют важные независимые от календаря праздники, которые отмечаются вместе с семьей и друзьями.

КРЕСТИНЫ И ИМЕНИНЫ

Чуть менее 70 процентов финских детей крестятся в Евангелическо-лютеранской церкви. На крестинах ребенок получает имя и его вносят в реестр прихожан.

Для детей, чьи родители не принадлежат к церкви, иногда организуют празднования, напоминающие крещение, где собираются семья и родственники. Обычно крестины или именины проводятся дома, в церкви или где-то еще в кругу семьи и друзей.

Из друзей или родственников для ребенка выбирают двух крестных родителей. Первоначально роль крестного состояла в том, чтобы быть своего рода духовным родителем для ребенка и заботиться о его христианском воспитании. Сегодня все чаще считается, что в жизни крестного крестник —

это особенный и важный человек, за ростом и воспитанием которого он должен следить.

КОНФИРМАЦИЯ

В Финляндии дети допускаются к конфирмации (обряду сознательного вероисповедания) по достижении ими 15-ти лет. Конфирмация — это церковная церемония, которая подтверждает принадлежность молодого человека к общине. Конфирмации предшествует конфессиональная школа,

которая включает в себя религиозное обучение и в настоящее время часто проводится в форме летнего лагеря. Большинство молодых людей посещают лагерь и участвуют в конфирмации только потому, что в лагере весело и много друзей, и родители обещают, что после окончания школы конфирмованному организуют вечеринку, где он или она получит подарки.

Некоторые нерелигиозные молодые люди в том же возрасте посещают религиозно и политически нейтральный лагерь Prometheus — так называемый лагерь совершеннолетия. Цель лагеря — побудить молодых людей научиться самостоятельно формировать свой взгляд на мир. Затем дома проводится праздник, напоминающий конфирмацию, где молодой человек также получает поздравления и подарки.



Фото: Heidi Majdahl

Конфирмация
в церкви.

АТТЕСТАТ ЗРЕЛОСТИ И ВЫБОР ПРОФЕССИИ

После того как молодой человек окончил среднюю школу и сдал выпускные экзамены, он / она получает диплом о среднем образовании и аттестат зрелости. Имея аттестат, выпускник может подать заявление на обучение в университете или колледже. Окончание средней школы отмечается как в школе, так и в кругу семьи. В школе ученик получает аттестат и студенческую фуражку. Дома ждут гости, кофе и подарки. Выпускники профессиональных училищ также отмечают окончание учебных заведений.

СВАДЬБЫ

Около половины финских пар, вступающих в брак, венчаются в церкви, а половина – регистрируются в загсе. На церемонии обычно присутствуют родственники и друзья. Многие затем устраивают свадебный банкет, где чествуют молодых, едят и танцуют, беседуют и играют в различные игры. Жениху и невесте дарят подарки. Свадьба — это частное мероприятие, на которое можно пойти только в том случае, если вас пригласили. Так как свадьбы отмечаются, как правило, в ресторане или банкетном зале, организация свадьбы может быть очень дорогой, поэтому приглашаются в основном только близкие друзья и родственники. Многие пары после свадьбы уезжают в свадебное путешествие.

ДНИ РОЖДЕНИЯ

В Финляндии, в основном, отмечают детские дни рождения. Дети могут пригласить своих друзей, или это может быть только семья и крестные родители. На празднике играют в игры, едят торт и дарят подарки. Взрослые также могут устроить вечеринку, чтобы отпраздновать свой день рождения, особенно когда они отмечают так называемые круглые даты — 50, 60, 70 лет.

ПОХОРОНЫ

Когда человек умирает, родственники устраивают похороны в церкви, часовне или банкетном зале. Помимо родных и близких, приезжают друзья, а иногда и коллеги покойного. После церковной службы и похорон справляются поминки, где гости едят, пьют кофе и вспоминают умершего. В Финляндии похороны могут быть организованы в соответствии с религией, к которой принадлежал умерший. Похороны также могут быть нерелигиозными, если умерший не принадлежал ни к какой религиозной общине.

Финская кухня и напитки

КУХНЯ

Именно восточные, русские блюда и методы приготовления пищи отличают финскую кухню от других скандинавских стран. Восточные влияния в финской кухне отражаются в приготовлении грибов и пасхальных блюд, а также карельского жаркого и пирогов. Блюда, общие со шведами, включают гороховый суп, блины на противне, фрикадельки и масленичные булочки.

Блюда на финском обеденном столе варьируются в зависимости от сезона. Особенно в прошлом сезон и погода влияли на то, какие продукты были доступны. Зимой овощи стоят дороже, чем летом, потому что они импортируются в Финляндию из-за рубежа.

Важной частью финской кухни является дичь, свежие ягоды и другие натуральные продукты, например, рыба и грибы. На дичь, такую как лось и птицы, охотятся охотничьи сообщества. Для охоты в Финляндии должно быть специальное разрешение. Ягоды и грибы люди собирают летом и осенью.

ИЗМЕНЕНИЯ В ФИНСКОМ ПИТАНИИ

За последние 40 лет пищевые привычки финнов сильно изменились. Финская кухня постепенно оказалась под влиянием кухонь других стран и континентов.

Сегодня рис и макароны являются обычной пищей наряду с картофелем. Многие финны часто ходят в рестораны и регулярно едят пиццу или гамбургеры, а также китайскую, тайскую, японскую или ближневосточную еду. Среди молодых финнов много вегетарианцев. В любом случае, многие финны придерживаются различных диет либо из-за аллергии, либо из-за образа жизни.

Для многих финнов также важно покупать и потреблять продукты, произведенные органически и близко к потребителю. Тогда понятно, откуда берется пища и была ли она произведена в соответствии с принципами устойчивого развития — без ущерба для экологии.

Люди хотят знать, где и как производятся продукты, которые они покупают, хотят питаться здоровой пищей, и для них также важно, чтобы куры, коровы, свиньи и другие сельскохозяйственные животные были выращены в соответствии с принципами устойчивого развития и охраны окружающей среды.

КУЛЬТУРА НАПИТКОВ

С едой обычно пьют воду, молоко или иногда ферментированное молоко, т.е. кефир. Потребление кофе в расчете на человека в Финляндии самое высокое в мире. Кофе пьют утром, днем и вечером, на работе и дома, на вечеринках и в повседневной жизни, в кафе или даже на природе.

В Финляндии алкогольные напитки производятся и используются уже давно. Климат Финляндии слишком холодный для виноделия, но картофель и злаки растут хорошо, из них производят спиртосодержащие напитки. Финны также любят пить пиво и вино.

Фото: Anna Kuokkanen



Перерыв на кофе.

В Финляндии некоторые люди, употребляющие алкоголь, пьют достаточно много. Алкоголь употребляют и мужчины, и женщины. В Финляндии быть пьяным не является таким позором, как во многих других культурах. Многим финнам кажется, что в состоянии опьянения они более общительны и расслаблены.

Однако алкоголь каждый год вызывает множество серьезных проблем со здоровьем, социальных проблем и смертей. В последние годы потребление алкоголя в Финляндии сократилось. В частности, молодые люди пьют значительно меньше алкоголя, чем, например, молодые люди в 1980-х и 1990-х годах.

Вопросы к обсуждению

1. Какие меньшинства представлены в Финляндии?
2. Какое сходство вы видите в истории Финляндии и вашей страны происхождения?
3. Какие факторы способствовали превращению Финляндии в равноправное и стабильное общество?
4. Какие факторы способствовали появлению финских обычаев, кодексов поведения и формированию культуры?
5. Какое сходство вы видите в праздниках и традициях Финляндии и вашей страны происхождения?

2. ФИНСКОЕ ОБЩЕСТВО

Различные аспекты финского общества

Развитие социального обеспечения в Финляндии

Административная система Финляндии

Промышленность и экономика Финляндии

Фото: Helsingin kaupunginmuseo, Pekka Vyhtinen



Конституция Финляндии гласит, что государство гарантирует гражданам достаточные базовые медицинские услуги и базовые средства к существованию, независимо от благосостояния или места проживания гражданина. Услуги финансируются за счет налогов, и фактическая организация и предоставление этих услуг в основном является ответственностью муниципалитетов. Помимо муниципалитетов, частные компании и неправительственные организации также могут предоставлять эти услуги.

Общество социального обеспечения создавалось постепенно, и системы также менялись на протяжении десятилетий. Система социального обеспечения постоянно развивается по мере того, как меняется общество и его граждане. С помощью социальных и медицинских услуг государство стремится предотвратить изоляцию и содействовать социальному спокойствию. Эти услуги также поддерживают независимое существование и функциональные способности граждан.

Составляющие финского общества

Финское общество можно разделить на три части. Эти сектора представляют собой относительно постоянные социальные структуры, и они разбиты в соответствии с деятельностью, экономической организацией и участниками каждого сектора.

Частный сектор

Частный сектор основан на частной собственности и предпринимательской деятельности. Он включает в себя все компании, от небольших частных до крупных транснациональных. Целью компании является получение прибыли для ее владельцев. Для компаний крайне важно учитывать потребности платежеспособного клиента и удовлетворять спрос на свою продукцию. Компании платят налоги государству. Государственные налоговые поступления используются для оплаты услуг в государственном секторе.

Государственный сектор

Государственный сектор состоит из государства и муниципалитетов, предоставляющих услуги гражданам. Он не преследует коммерческие цели. Услуги оплачиваются из налоговых поступлений. Государственный сектор является важным работодателем в Финляндии. Например, те, кто работает в муниципальных больницах, детских садах, школах и учреждениях социального обеспечения, а также в государственных университетах и политехнических институтах, являются государственными или муниципальными работниками. Государственный сектор предоставляет финнам основные социальные услуги: образование, социальное обеспечение

и здравоохранение, детские сады и уход за пожилыми людьми, а также спортивные и культурные услуги.

В Финляндии ответственность за основные услуги, такие как социальное и медицинское обслуживание, образование, техническую и бытовую инфраструктуру, несут муниципалитеты. Ведомство социального страхования (Kela), находящееся в ведении государства, заботится, например, о национальных пенсиях, детских пособиях, базовом пособии по безработице или болезни, родительском пособии, поддержке базового дохода и реабилитации.

Гражданское общество и его деятельность

Третий сектор, то есть гражданское общество — это социальный сектор между частным и государственным секторами. Большое количество организаций третьего сектора занимаются социальной или идеологической работой, то есть имеют социальные и общественные цели. Негосударственные учреждения и организации, организации по охране окружающей среды, политические партии, спортивные клубы и благотворительные организации — все они относятся к третьему сектору. Некоторым людям, работающим в третьем секторе, платят за их работу, но для многих — это волонтерская деятельность. Такие организации не предназначены для получения прибыли.

Финляндия, как и другие страны Северной Европы, имеет обширные традиции общественной деятельности, и деятельность организаций является важной частью финского гражданского общества. Через участие в общественной деятельности люди имеют возможность содействовать развитию общества. Гражданская деятельность осуществляется на благо всего общества. В Финляндии насчитывается около 100 000 действующих организаций. Они организуют мероприятия и услуги как для своих членов, так и для других граждан. Многие финны являются членами нескольких организаций.

УСЛУГИ ОРГАНИЗАЦИЙ, АССОЦИАЦИЙ И ОБЩЕСТВ

Для финского общества характерно, что муниципалитет и государство организуют социальные, медицинские и досуговые услуги для повышения благосостояния граждан. Однако сегодня организации также участвуют в предоставлении социальных услуг. Некоторые услуги производятся в сотрудничестве с государственным сектором, то есть муниципалитетом или государством.

Предоставление услуг государственным сектором сократилось в результате рецессии в 1990-х годах. Тогда организации частично заменили государственный сектор, и их участие все время увеличивается. Организации и ассоциации предлагают, в частности, спортивные, культурные и досуговые мероприятия, а также образовательные услуги. Также организации

предлагают социальные услуги и услуги, связанные со здоровьем, например, с охраной труда.

В настоящее время государственный сектор определяет, какая организация производит необходимые муниципалитету услуги наиболее эффективно и экономично, путем проведения тендера. В тендере участвуют организации, самостоятельно производящие профессиональные услуги. Организации дополняют спектр услуг государственного сектора, а также все чаще замещают его либо самостоятельно, либо в сотрудничестве друг с другом.

Развитие государства всеобщего благосостояния в Финляндии

Еще в конце 19 века о бедных и больных в Финляндии заботились в основном их собственные семьи, деревенская община, состоятельные благотворители и прежде всего церковь. Затем ответственность за бедных в сельской местности в большей степени перешла от церкви к муниципалитетам. Работающие бедняки получали финансовую помощь только в том случае, если они брали на себя обязательство работать на владельца фермы, муниципалитет или приход.

С приходом индустриализации в конце 1800-х годов нищета промышленных рабочих стала предметом общественных дебатов. В то время ответственность за социальное обеспечение работников в основном несли работодатели, а позже и неправительственные организации. В промышленных районах имелось жилье для рабочих, детские сады и центры ухода за пожилыми, которыми владел и управлял владелец фабрики (завода). Фабрики (заводы) влияли на жизнь рабочих и тесно связывали с работодателем.

Роль организаций в обеспечении благополучия

Первые организации сферы социального обслуживания и здравоохранения были основаны в Финляндии в конце 1800-х годов. Они были созданы для того, чтобы помогать людям, оказавшимся в сложных жизненных ситуациях. Старейшие финские организации сферы здоровья и социального благополучия включают, например, Финский Красный Крест, Финскую ассоциацию психического здоровья и Ассоциацию болезней легких. Организации не только оказывали поддержку, но и выступали в качестве правозащитников, т. е. привлекали внимание лиц, принимающих решения, к потребностям и нуждам людей и продвигали интересы своих членов.

Гражданская деятельность в организациях имела важное значение для развития демократии в Финляндии. Первыми крупными финскими народными

движениями были Общество трезвости, Общество гимнастики и спорта, а также профсоюзные и молодежные организации. Народные движения и гражданская активность также помогли объединить финнов как нацию. Они воспитывали и цивилизовали финнов, формировали национальную гордость и учили людей независимости. Все это пригодилось, когда Финляндия стала независимым государством в 1917 году.

Организации, созданные в 1920-х и 1930-х годах, например, Союз защиты детей имени Маннергейма и Общество инвалидов по зрению, в первую очередь оказывали поддержку людям, находящимся в трудной экономической ситуации. После Второй мировой войны эти организации активно участвовали в восстановлении общества. Также после войны были созданы, например, Ассоциация инвалидов, Конфедерация защиты детей и Союз онкологии Финляндии.

Первые шаги в области социального обеспечения

Благосостояние финнов основано на комплексе услуг социального обеспечения. Система социального обеспечения, состоящая из структуры пособий, то есть из различных форм помощи, развилась в Финляндии позже, чем в других странах Северной Европы. В 1895 году был принят закон о страховании от несчастных случаев на производстве. Это был первый шаг в развитии финского социального страхования, но в течение длительного времени это было единственной формой социального страхования в Финляндии. Закон предусматривал выплату работнику компенсации за несчастный случай на производстве или приобретенное профессиональное заболевание. Финское социальное страхование в то время отставало от международного уровня. В то политически противоречивое время развитие медицинского страхования и страхования по старости или инвалидности было затруднительным.

Хотя Министерство социального обеспечения было создано примерно в то же время, когда Финляндия обрела независимость (в 1917 году), только в конце 1930-х годов в Финляндии начали создаваться системы государственной поддержки. Первый Закон о национальной пенсии был принят в 1937 году, предоставляя застрахованным лицам национальную пенсию или

Налоги используются для финансирования здравоохранения, образования и других государственных услуг

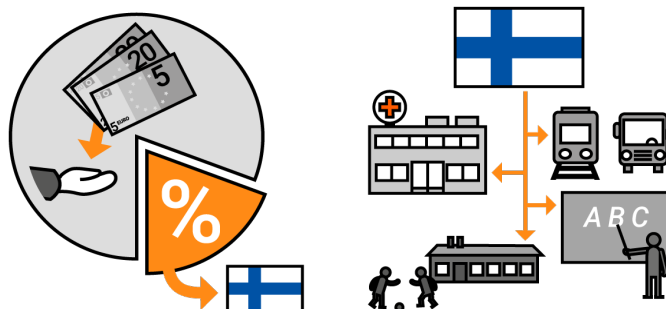

финансовую поддержку по старости и инвалидности. В том же году для выплат государственных пенсий было создано Ведомство социального страхования Kela.

ЦЕЛИ ПОСТРОЕНИЯ ГОСУДАРСТВА ВСЕОБЩЕГО БЛАГОСОСТОЯНИЯ

Первоначальная цель создания государства всеобщего благосостояния в Финляндии состояла в том, чтобы сократить бедность и обеспечить достойную повседневную жизнь для всех финнов. Предполагалось, что это стабилизирует общество и его развитие и уменьшит экстремизм всех видов. Также предполагалось, что, если разница в доходах сократится, люди будут более равны между собой. В результате финский народ стал бы более сплоченным и все люди взяли бы на себя обязательство поддержать развитие страны. Различным слоям населения, таким как богатые и бедные или людям с противоположными политическими взглядами, было бы легче жить в гармонии друг с другом.

Множество послевоенных реформ

Вторая мировая война приостановила развитие государственной поддержки, но к этому вопросу вернулись сразу после окончания войны. Длительный период экономического роста и восстановления после войны способствовал развитию государства всеобщего благосостояния. После войны в Финляндии оказалось много сирот, вдов и инвалидов, которые не могли себя самостоятельно обеспечить. Для поддержки этих людей, помимо прочего, были необходимы правовые реформы, которые гарантировали бы им базовые услуги. В 1940-х годах были проведены значительные реформы для поддержки благосостояния семей, такие как пособия на детей и кредиты на обустройство дома.

Пособие на ребенка — это ежемесячная сумма, выплачиваемая семье с детьми за каждого ребенка до достижения им 17-летнего возраста. Поддержка для новорожденных и сеть детских поликлиник также начали развиваться в 1940-х годах. Пакет для новорожденных — это коробка с детскими вещами. Ее получает каждая будущая мать в Финляндии. Детская поликлиника (*neuvola*) — это медицинское учреждение для обслуживания младенцев и детей младшего школьного возраста.

В 1940-х годах Kela также начала выплачивать первые пенсии по инвалидности и по старости. После того как в 1950-х годах были выплачены военные репарации Советскому Союзу, были проведены реформы. Например, пенсионные взносы для выплаты государственных пенсий стали собираться в виде налога. До этого у каждого был личный сберегательный счет в Kela. Определенная часть заработной платы выплачивалась на счет, и начисленные платежи и проценты увеличивали размер будущей пенсии.

От Финляндии до скандинавского государства всеобщего благосостояния

В 1960-х и 1970-х годах Финляндия постепенно превратилась в скандинавское государство всеобщего благосостояния. Образцом государства всеобщего благосостояния была Швеция, оказавшая сильное влияние на Финляндию. Государство стало брать на себя все большую ответственность за благополучие своих граждан. Граждане получали все большую поддержку от государства: пособия по беременности и родам, а также пособия по болезни и возмещение медицинских расходов. Развивались области образования и здравоохранения: строились новые больницы и учебные заведения, увеличивалась подготовка медицинских работников. Закон об общественном здравоохранении вступил в силу в начале 1970-х годов. Согласно ему, все финны должны получать бесплатную медицинскую помощь в муниципальных медицинских учреждениях.

Произошли следующие важные изменения:

- **Развитие пенсионной системы.** Система профессиональных пенсий начала использоваться в 1960-х годах. Согласно ей, человек накапливает пенсию за счет трудового стажа. Эта пенсия выше базовой народной пенсии, которая выплачивается всем тем пенсионерам, которые не имеют трудовой пенсии или она очень маленькая.



Клиенты в Кела, 1975 г.

- **Равная система образования и финансовая поддержка для студентов.** Государство всеобщего благосостояния основывалось на всеобщем равенстве. В 1970-х годах все дети, независимо от происхождения, начали посещать единую бесплатную начальную школу. Студентам университетов и колледжей стали выплачивать финансовую помощь (стипендию) в качестве средств к существованию во время учебы. Благодаря такой поддержке любой молодой человек имел возможность получить образование по выбранной им профессии, невзирая на происхождение и финансовое положение семьи.
- **Дневной уход за детьми и занятость женщин.** Возможность матерям ходить на работу облегчилась благодаря появлению государственных детских садов. Муниципалитеты организуют уход за детьми в возрасте 0-6 лет в детских садах или с помощью частных семейных детских групп. Стоимость ухода за детьми определяется в зависимости от дохода родителей. Ребенок может находиться в детском саду около 8 часов в будние дни.
- **Экономический рост позволил расширить сферу социальных услуг.** В 1980-е годы экономический рост был быстрым, и годы подъема позволили разработать и расширить ряд пособий по социальному обеспечению.

Также были разработаны программы поддержки семей, услуг для инвалидов и базовой поддержки. В 1980-х годах Финляндия, наконец, достигла уровня жизни соседней Швеции. Развитие Финляндии часто сравнивают со Швецией, поскольку эти страны имеют общую историю и схожую социальную и демографическую структуру. Социальные расходы финского государства выросли в девять раз в период с 1950 по 1980 год, но государство все еще могло себе это позволить.

Рецессия начала 1990-х годов сократила субсидии и разделила Финляндию

В начале 1990-х годов экономический рост остановился, а безработица начала быстро расти. Цены на жилье и процентные ставки по кредитам росли до неприемлемо высокого уровня, пока рынок жилья не рухнул. Многие люди оказались в долгах, потому что брали дорогие кредиты на покупку жилья. Расходы центральных и местных органов власти увеличились, а налоговые поступления сократились.

Экономика страны находилась в сложном положении, не хватало денег для оплаты услуг, предусмотренных законом. Правительство взяло на себя много новых долгов, чтобы выжить. Льготы, предоставляемые гражданам государством, должны были быть сокращены, социальное обеспечение ослабло, а налоги выросли.

В результате рецессии различия в уровне жизни финнов снова начали увеличиваться. Некоторые финны не сильно пострадали от рецессии, но для многих людей и семей она стала причиной длительной безработицы, отчуждения, банкротства и потери собственности.

От государства всеобщего благосостояния к обществу всеобщего благосостояния

К середине 1990-х годов рецессия закончилась, и финская экономика восстановилась. Но сокращение государственных услуг и льгот все еще имело место. Услуги развивались, но теперь уже сами граждане должны были нести большую ответственность за свое собственное благополучие. Нужно было быть более активными и проявлять собственную инициативу, например, в поиске работы. Многие воспользовались частным добровольным пенсионным страхованием, чтобы обеспечить себе достойную пенсию. Одной только государственной поддержкой больше было не обойтись.

Теперь речь шла уже об обществе, а не о государстве всеобщего благосостояния. Это означало, что ответственность за благосостояние в большей степени перекладывалась на самих людей. Наряду с государством и муниципалитетами, присутствовали и другие субъекты, такие как негосударственные организации, ассоциации и предприятия. Это способствовало поддержанию социального обеспечения общества, а именно здравоохранения и социальных услуг для граждан.

Вступление Финляндии в Европейский союз в 1995 году также повлияло на социальную политику и политику в области здравоохранения страны, поскольку эти вопросы теперь необходимо было координировать не только на национальном уровне, но и на уровне ЕС.

Общественные услуги стали доступнее, дешевле и эффективнее. Это было необходимо, поскольку Финляндия начала все больше выходить на международный рынок и участвовать в процессе глобализации.

ДАЛЬНЕЙШЕЕ РАЗВИТИЕ

При планировании услуг и льгот Финляндии пришлось учитывать, в дополнение к глобализации, старение населения и связанное с этим увеличение государственных расходов. Различные реформы были направлены, например, на то, чтобы позволить людям работать дольше и увеличить пенсионный возраст.

В остальном в результате различных реформ финансирование социального обеспечения увеличилось, а эффективность социальных и медицинских услуг повысилась. Кроме того, в области здравоохранения и социального благополучия акцент был перенесен с лечения заболеваний

на их профилактику. Поэтому в Финляндии существует комплексная профилактическая медицинская помощь, такая как детские поликлиники и различные возрастные диспансеризации.

Административная система Финляндии

Административная система Финляндии делится на государственную, региональную и местную. Высшими государственными органами являются парламент, президент и правительство. В Финляндии власть делится на законодательную, исполнительную и судебную. Законодательная власть осуществляется парламентом, исполнительная — президентом и правительством, а юрисдикция — независимыми судами. Финляндия соблюдает как международные соглашения, так и законодательство ЕС, а также собственное национальное законодательство страны.



Парламент

В парламенте Финляндии насчитывается 200 членов. Задача парламента состоит в том, чтобы принимать законы Финляндии. Кроме того, он принимает решения по государственному бюджету и утверждает международные соглашения, касающиеся Финляндии, а также осуществляет надзор за деятельностью правительства и министров.

В большинстве случаев правительство выносит предложения по принятию законов, но также вносить предложения по законопроектам может и отдельный депутат. Предлагаемый закон рассматривается парламентом, и, если он будет принят, президент заверяет закон своей подписью. Газеты и

другие средства массовой информации сообщают о новом законе, его цели и содержании. Это дает гражданам актуальную информацию об изменениях в законодательстве.

Парламент осуществляет также и экономическую власть, решая, как расходуются государственные налоговые сборы. Бюджет утверждается ежегодно, и парламент контролирует его исполнение.

Кроме того, задача парламента состоит в том, чтобы быть в курсе решений Евросоюза и излагать позицию Финляндии по вопросам, стоящим перед ЕС. Финские законы и правила ЕС не могут противоречить друг другу. При принятии законов в Финляндии также должны учитываться правила ЕС.

Правительство

Правительство формируют премьер-министр и другие министры. В Финляндии одновременно работают от 12 до 14 министров, таких как министры внутренних дел, иностранных дел, образования и культуры, юстиции.

Премьер-министр избирается парламентом и назначается президентом Республики. Обычно премьер-министром становится глава партии, добившейся наилучших результатов на выборах. Остальные министры будут назначены по предложению премьер-министра. Среди новых министров разрабатывается правительственная программа, которая определяет цели и задачи политики правительства на период его работы.



Зал заседаний
Парламента в
Хельсинки

Правительство готовит и выполняет решения, принятые парламентом. Министерства готовят вопросы, по которым правительство принимает решения. Министры руководят работой министерских чиновников. При министерствах действуют несколько учреждений и ведомств. Например, Иммиграционная служба Финляндии является ведомством при Министерстве внутренних дел, а Центр занятости и экономического развития (TE-palvelut) — при Министерстве труда и занятости.

Правительство подотчетно парламенту, а это означает, что министры должны пользоваться доверием парламента. Парламент должен быть уверен в том, что правительство или отдельный министр хорошо и надежно выполняют свою работу. При отсутствии доверия правительство может распасться. Обычно уходит только премьер-министр или одна партия, а правительство, как правило, остается прежним до следующих выборов. Если все правительство распадается, могут потребоваться досрочные парламентские выборы

Президент

Ранее финское законодательство гарантировало президенту больше власти. С 1980-х годов Финляндия сократила полномочия президента и изменила его роль. Сегодня премьер-министр и парламент обладают наибольшей властью в Финляндии. Таким образом, Финляндия приняла парламентаризм, как во многих других странах Западной Европы, где премьер-министр является наиболее заметным лидером страны. Роль президента в Финляндии сегодня более представительская.

В Финляндии в обязанности президента входит утверждение законов, принятых парламентом, назначение высших должностных лиц и руководство внешней политикой Финляндии в сотрудничестве с правительством. Он также является верховным главнокомандующим финской армией.

Региональное и местное самоуправление в Финляндии

В Финляндии принятие государственных решений осуществляется президентом, парламентом и правительством. Одной из важнейших задач государственного управления является поддержание общественного спокойствия и безопасности. Это включает в себя, среди прочего, международные отношения и содержание армии, полиции, пограничной охраны и спасательных служб. Одной из ключевых задач правительства является организация централизованного управления, которое состоит из министерств и подведомственных учреждений.

Такие министерства, как Министерство обороны, Министерство социальных дел и здравоохранения и Министерство внутренних дел, готовят правительственные решения по деятельности министерства. Министерства

также руководят и контролируют деятельность подведомственных учреждений в своей области.

Кроме того, существует региональное управление, которое отвечает на региональном уровне за охрану окружающей среды, услуги, внутреннюю безопасность, функционирование рынка труда, интеграцию иммигрантов и транспорт. Региональное управление включает полицию, магистрат, бюро занятости или биржу труда, налоговое управление и таможню. Учет населения ведет местный магистрат. Центр занятости предоставляет рабочие места и организует услуги по поиску работы для безработных.

В дополнение к региональному государственному управлению в Финляндии есть местное автономное управление. В обоих из них работают государственные служащие, избранные в муниципальные или региональные советы политики.

МУНИЦИПАЛИТЕТЫ

Каждый житель Финляндии является жителем какого-нибудь муниципалитета. Финляндия разделена примерно на 300 муниципалитетов с автономией в своих регионах. Это означает, что муниципалитеты сами отвечают за себя и свои финансы. Муниципалитеты также имеют право облагать налогом своих жителей. В дополнение к муниципальному налогу муниципалитет также получает средства от государства для предоставления услуг.

Задача муниципалитета состоит в том, чтобы предоставить своим жителям основные предусмотренные законом услуги, такие как социальное и медицинское обслуживание, образование и профессиональная подготовка, а также отвечать за инфраструктуру. Поэтому муниципалитет несет ответственность за школы, дошкольные учреждения, библиотеки, спортивные учреждения и дома престарелых. Муниципалитет также планирует улицы, жилой сектор и парки, а также отвечает за водо- и электроснабжение.

В муниципалитете вопросы решаются демократическим путем муниципальным советом, который представляет интересы жителей муниципалитета. Члены муниципального совета избираются на муниципальных выборах. В свою очередь, совет избирает членов муниципального совета, которые отвечают за подготовку и реализацию решений совета.

Муниципальный совет также избирает советы, которые руководят предоставлением общественных услуг в муниципалитете. В состав советов входят, например, совет по образованию, который занимается вопросами образования и культуры, и совет по социальным и медицинским услугам, который отвечает за социальные и медицинские услуги. Задача советов состоит в том, чтобы подготовить вопросы для принятия решений муниципальным советом. Их членами являются либо муниципальные советники, либо жители, избранные политическими партиями.

ПРОВИНЦИИ

Помимо муниципалитетов, Финляндия также разделена на провинции, которые являются административными субъектами. В настоящее время насчитывается 18 провинций с несколькими муниципалитетами в каждой провинции. Управление провинциями осуществляется региональными организациями, называемыми региональными ассоциациями (maakuntien liitot). Региональные ассоциации — это муниципальные органы власти, сформированные муниципалитетами в данном регионе, или ассоциации, в которых каждый муниципалитет должен быть членом. Они принимают решения на основании муниципальной демократии.

Региональные ассоциации выполняют две уставные функции: развитие и зонирование территорий. Таким образом, ассоциации отвечают за развитие своего района и являются представителями его интересов. В дополнение к задачам, изложенным в законе, региональные ассоциации, среди прочего, содействуют развитию бизнеса и туризма в регионе, а также региональному, национальному и международному сотрудничеству. Они развивают культурную деятельность и образование, а также проводят региональные исследования.

Высшим органом, принимающим решения в региональной ассоциации, является региональный совет, состоящий из муниципальных советников. Советники избираются на свои должности на выборах и представляют различные политические партии. Практической работой совета руководит администрация региона, члены которой избираются региональной ассоциацией из числа ее членов. Практическая работа по региональному развитию и территориальному планированию осуществляется должностными лицами под руководством главы администрации.

Евросоюз и Финляндия

Европейский союз (ЕС) — это политический и экономический союз государств, направленный на установление общих правил и улучшение условий торговли и жизни в Европе. основополагающими ценностями Европейского союза являются уважение человеческого достоинства и прав человека, свобода, демократия, равенство и верховенство закона. Государства-члены ЕС являются независимыми государствами. Однако они обязуются соблюдать решения и нормативные акты, принятые в рамках союза.

Когда Финляндия вступила в ЕС, часть политических решений, которые раньше принимались в Финляндии, перешла в Европейский союз. Членство в ЕС способствовало международному сотрудничеству с другими странами во многих вопросах, касающихся Финляндии, например, таких как торговля.

Провинции:

1. Uusimaa
2. Varsinais-Suomi
3. Satakunta
4. Kanta-Häme
5. Pirkanmaa
6. Päijät-Häme
7. Kymenlaakso
8. Etelä-Karjala
9. Etelä-Savo
10. Pohjois-Savo
11. Pohjois-Karjala
12. Keski-Suomi
13. Etelä-Pohjanmaa
14. Pohjanmaa
15. Keski-Pohjanmaa
16. Pohjois-Pohjanmaa
17. Kainuu
18. Lappi
19. Ahvenanmaan maakunta





Фото: 12019, Pixabay.com

Принятие решений в Европейском союзе осуществляется не только Европейским парламентом, члены которого избираются в каждом государстве-члене, но и Советом министров, который осуществляет высшие полномочия ЕС по принятию решений. Совет министров — это правительство Европейского союза. В состав совета входят все министры государств-членов ЕС. На заседаниях должен присутствовать министр сектора, вопросы которого рассматриваются. Например, при рассмотрении сельскохозяйственных вопросов присутствуют министры сельского хозяйства. Совет принимает законы совместно с Европейским парламентом.

Комиссия Европейского союза укомплектована должностными лицами, назначаемыми государствами-членами. Комиссия готовит законодательные предложения и предложения по бюджету ЕС. Комиссия также выполняет решения, принятые Советом министров.

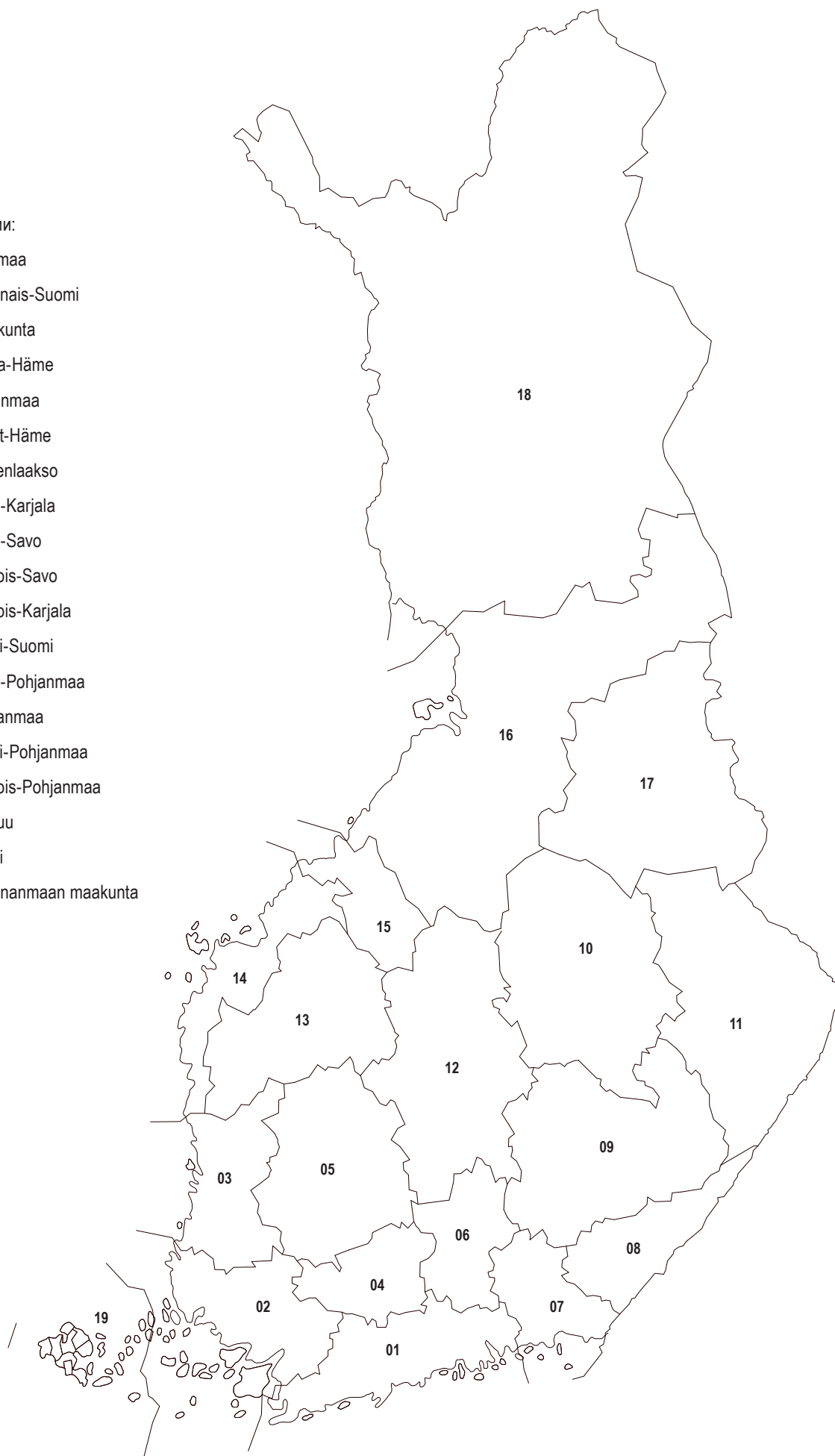
Финляндия представлена во всех ключевых директивных органах Европейского союза. Поэтому финские политики участвуют в принятии совместных решений по развитию Европы, в то же время сохраняя в повестке дня вопросы, важные для финнов в Союзе.

Индустриальная и экономическая система Финляндии

Финляндия развилась позже, чем большинство других европейских стран.

Быстро развиваться финской промышленности помогли производство продукции для выплаты военных репараций в 1940-1950-х годах и обширная торговля на востоке с Советским Союзом. Крупнейшими отраслями промышленности были лесная, деревообрабатывающая и бумажная промышленность, а также металлургия и машиностроение.

Но когда в Финляндии начались экономические и индустриальные преобразования, это происходило быстрее, чем во многих европейских странах. Сельское и лесное хозяйство стали более эффективными и механизированными, и земля больше не нуждалась в таком количестве рабочей силы. Люди переезжали на работу в города.

За пятьдесят лет рабочая сила переместилась из сельского и лесного хозяйства сначала в промышленность, а потом и в сферу услуг. Часть рабочей силы перешла непосредственно из сельскохозяйственных профессий в сферу услуг. Сектор услуг рос быстрее, чем обрабатывающая промышленность. Это изменение называется структурным изменением в финском обществе.

После войны индустрия услуг росла очень быстро. Услуги, производимые обществом социального обеспечения, очень активно развивались. Сегодня чуть менее 3% финнов работают в сельском и лесном хозяйстве, около 70% — в сфере услуг и около 20% — в промышленности.

Экспорт и внешняя торговля

Финляндия — страна, сильно зависящая от экспорта и торговли. Основными экспортными товарами являются продукция лесной промышленности, химическая и металлургическая продукция, металлы, станки и оборудование, а также продукция электротехнической и электронной промышленности.

Информационные технологии, или IT-сектор, также важны для Финляндии. Ранее в Финляндии производились в основном мобильные телефоны и связанное с ними программное обеспечение и технологии. Сегодня в IT-секторе работают специально обученные специалисты, например, для обслуживания серверов, компьютерных игр и разработки программного обеспечения. Основными странами-экспортерами Финляндии являются Германия, Швеция, Соединенные Штаты, Нидерланды и Россия.

Экономическая система Финляндии

Экономическая система Финляндии основана на открытой рыночной экономике. Это означает, что Финляндия торгует с зарубежными странами. Экспорт является ключевой частью финской экономики. Однако финская экономическая система не представляет собой чисто капиталистическую рыночную экономику; это так называемая смешанная экономика. Это означает, что государство участвует в производстве значительной части услуг, а также поддерживает производство товаров и услуг различными способами.

Финское государство владеет, например, финскими железными дорогами и крупными промышленными компаниями. Предприятия, которыми владеет государство, называются государственными предприятиями. В Финляндии государство также имеет монополию на розничную торговлю алкоголем и монополию на азартные игры. Это означает, что государство владеет игровой компанией Veikkaus, а также магазинами и бизнесом Alko, продающим спиртные напитки потребителям, и никто другой не имеет право на создание аналогичных компаний в Финляндии. Однако легкие алкогольные напитки также продаются в обычных продуктовых магазинах и киосках.

Вопросы к обсуждению

1. На какие три сектора делится финское общество?
2. Как развивалось финское общество социального обеспечения и его службы с течением времени?
3. Почему в Финляндии государство и муниципалитет предоставляют гражданам социальное обеспечение и медицинские услуги?
4. Поделитесь своим собственным опытом работы в организациях или ассоциациях (если такой есть)?
5. Почему в развитии демократии важное значение имеет активное участие гражданского общества?
6. Как управляющие органы Финляндии должны учитывать решения и директивы, принятые в Европейском союзе?
7. Каким образом в Финляндии используются деньги, собранные в качестве налогов?
8. Сравните налоговую систему и систему обслуживания Финляндии с вашим предыдущим опытом.
9. Сравните Финляндию и страну вашего происхождения. Есть ли сходства в образе жизни? Каковы различия и сходства в экономических системах?



Фото: VirveK, Pixabay

3. ПЕРЕЕЗД В ФИНЛЯндию И ПРОЖИВАНИЕ В ФИНЛЯндиИ

Вид на жительство и гражданство Финляндии

Практические вопросы при переезде в Финляндию

Основы жизни в Финляндии

Интеграция в новой стране

Вид на жительство и гражданство Финляндии

Какие разрешения вам потребуются для переезда в Финляндию, зависит от страны происхождения. В Финляндии иммиграция определяется Законом об иностранцах. Он включает, в частности, положения о ходатайствах о предоставлении убежища, видах на жительство, воссоединении семей и разрешениях, связанных с работой.

В каких случаях нужен вид на жительство?

Гражданам других скандинавских стран, то есть Швеции, Норвегии, Дании и Исландии, при переезде в Финляндию вид на жительство не требуется. Гражданин скандинавской страны регистрируется в местном регистрационном бюро (магистрате), если его пребывание в Финляндии длится более шести месяцев. Гражданин скандинавской страны также может работать в Финляндии без вида на жительство. Сведения, касающиеся населения, например выборов, налогообложения, здравоохранения, судебной администрации и статистики, хранятся в местном регистрационном бюро (магистрате).

Гражданам других стран ЕС также не требуется вид на жительство при переезде в Финляндию. Гражданин ЕС может свободно проживать в Финляндии в течение трех месяцев. Если он или она остается в Финляндии дольше, место жительства должно быть зарегистрировано. Это можно сделать самостоятельно в ближайшем офисе Иммиграционной службы (Migri). Офисы можно найти в разных местах Финляндии. Граждане ЕС также могут свободно работать в Финляндии без отдельного разрешения на работу.

Если вы переезжаете в Финляндию из-за пределов скандинавских стран или ЕС, нужно подать заявление на получение вида на жительство в стране. Разрешение оформляется заранее в финском дипломатическом представительстве в стране отправления. При прибытии в Финляндию необходимо предоставить уже выданный вид на жительство. Исключения составляют беженцы, которые прибывают в Финляндию без вида на жительство. При подаче заявления о предоставлении убежища вид на жительство в Финляндии может быть либо предоставлен, либо не предоставлен. Этого решения следует ожидать уже в Финляндии.

Больше информации на сайте Иммиграционной службы: www.migri.fi

Основания для получения вида на жительство

Вид на жительство может быть выдан либо на основании семейных связей, учебы, работы, либо по гуманитарным соображениям. Вид на жительство выдается Иммиграционной службой Финляндии. Условием получения вида на жительство часто является наличие у заявителя достаточных средств к существованию и/или содержания семьи в Финляндии. При подаче заявления на получение разрешения необходимо доказать наличие достаточных средств к существованию. Если вы приехали в Финляндию на работу, вы должны доказать, что получаете достаточный доход от работы, то есть заработной платы хватает на то, чтобы обеспечить себя. Беженцу не нужно доказывать, что он или она имеет достаточные средства к существованию, если только он или она не хочет перевезти в Финляндию свою семью.

Когда лицо, ищущее убежища, прибывает в Финляндию, оно должно немедленно подать заявление о предоставлении убежища в полицию или пограничную службу. После регистрации заявление подается в Иммиграционную службу Финляндии. Во время рассмотрения заявления заявитель может проживать в центре приема беженцев. Если заявитель получит положительное решение, ему будет предоставлен срочный вид на жительство в Финляндии. Затем приемный центр поможет с решением практических вопросов.

Если лицо, проживающее в Финляндии, хочет, чтобы член семьи переехал в Финляндию, для члена семьи должен быть получен вид на жительство. Член семьи подает заявление на получение вида на жительство в ближайшее финское дипломатическое представительство в стране пребывания. Вид на жительство, основанный на семейных связях, может быть получен супругом лица, проживающего в Финляндии, гражданским супругом или несовершеннолетними детьми или родителями несовершеннолетнего ребенка. Человек, уже проживающий в Финляндии, должен иметь возможность содержать семью, которую он приглашает, то есть он должен иметь достаточный доход.

Член семьи гражданина ЕС не нуждается в виде на жительство при въезде в Финляндию. Если он сам является гражданином ЕС, он должен зарегистрировать свое пребывание (более трех месяцев) в Финляндии в Иммиграционной службе Финляндии. Если он или она не является гражданином страны ЕС, он или она должны обратиться в Иммиграционную службу Финляндии за получением вида на жительство для члена семьи гражданина ЕС.

Если родственник или друг иностранца, проживающего в Финляндии, желает посетить Финляндию, нужна ли ему виза для въезда в Финляндию, зависит от страны происхождения. Заявление на визу можно подать в

ближайшее посольство Финляндии. В дополнение к визе посетители должны иметь действительный проездной документ (как правило, паспорт). Более подробная информация, касающаяся визовых вопросов, размещена на веб-сайте министерства иностранных дел. Финляндия входит в Европейскую Шенгенскую зону. Поэтому посетителям не нужна отдельная виза в Финляндию, если у них уже есть вид на жительство или действительная виза в любую другую страну Шенгенского соглашения.

Больше информации на сайте Министерства иностранных дел: www.um.fi

Различные виды на жительство

Существуют различные виды на жительство. Вид на жительство может быть временным или постоянным. Первый вид на жительство всегда является временным и действует один год. Существует два типа временных разрешений: непрерывное (А) и ограниченное (В). Например, непрерывное разрешение выдается на основании семейных связей, а ограниченное — на основании учебы. Непрерывный вид на жительство может быть продлен максимум на четыре года после истечения первого года, а ограниченный — на один год. Разрешение на продление должно быть подано, пока предыдущее разрешение еще действует.

Постоянный вид на жительство (Р) можно получить, если вы прожили в Финляндии не менее четырех лет с разрешением типа (А) и условия разрешения (например, вы еще состоите в браке с гражданином Финляндии) все еще соблюдены. На отказ в получении или продлении вида на жительство могут повлиять разные факторы, например, совершение преступления в Финляндии.

Заявление на получение финского гражданства

Если вы прожили в Финляндии 4-7 лет, вы можете подать заявление на получение финского гражданства. Для получения финского гражданства заявитель должен подтвердить свою личность и, как правило, должен продемонстрировать достаточно хорошее владение финским или шведским языками. Подтвердить свои языковые навыки можно с помощью сертификата, полученного на экзамене по финскому или шведскому языку. Языковые навыки также могут быть подтверждены образованием, полученным в Финляндии в общеобразовательной или средней школе, профессиональном училище или университете на финском или шведском языках.

Заявление на получение гражданства должно содержать информацию о том, что вы не совершали никаких преступлений в Финляндии. В заявлении

также необходимо подтвердить, что заявитель в состоянии содержать себя, т. е. что он получает доход, достаточный для жизни, например, зарплату или субсидию, и что у него нет налоговой задолженности. Заявление на получение гражданства подается в миграционную службу Финляндии.

Финские граждане имеют различные права и обязанности в Финляндии. Например, гражданину Финляндии нельзя запретить въезд на родину, депортировать из страны или экстрадировать в другую страну против его воли. Находясь за границей, он получает помощь от финских посольств и консульств. На определенные государственные должности, например, в полицию или в суд, назначаются только граждане Финляндии.



Фото: jorono, Pixabay.com

У гражданина Финляндии есть право голосовать на всех выборах, проводимых в Финляндии. Обязанности гражданина Финляндии включают, среди прочего, обязательство по национальной обороне. Это означает, что каждый гражданин Финляндии обязан участвовать в обороне Финляндии или содействовать ей. Призыв на военную службу или обязанность проходить военную подготовку или гражданскую службу распространяется только на мужчин. Поскольку Финляндия является членом Европейского Союза, гражданин Финляндии также является гражданином ЕС, который имеет право свободно передвигаться и работать в рамках ЕС.:

Практические вопросы при переезде в Финляндию

При переезде в Финляндию сначала необходимо посетить местный регистрационный офис (магистрат) и сделать уведомление о переезде, заполнив форму, содержащую персональные данные переезжающих лиц. Как только уведомление о переезде будет оформлено, почта будет приходить на заявленный адрес, налоги будут взиматься в указанном муниципалитете, и связь с государственными структурами будет проще и быстрее.

Местное регистрационное бюро (Maistraatti) является государственным органом, который, помимо прочего, отвечает за систему информации о населении. Система представляет собой реестр, содержащий персональную информацию и адреса всех жителей Финляндии. Чтобы информация оставалась актуальной, каждый раз, когда вы меняете жилье в Финляндии, в местный регистрационный орган должно быть подано уведомление о переезде.

Люди, проживающие в Финляндии, могут свободно переезжать из одного населенного пункта в другой по работе, учебе или по семейным обстоятельствам. Однако, если вам было определено место в муниципалитете, обычно переезжать в другое место в период интеграции не рекомендуется. Муниципальное соглашение о месте проживания автоматически не передается в новое место жительства, поэтому может оказаться, что в новом населенном пункте услуги по интеграции будут недоступны. Если вы переезжаете из небольшого города в большой, арендная плата в квартирах возрастет, и найти подходящее жилье может быть сложно. Также в крупных городах государственные службы часто более перегружены.

Предметы для ввоза в страну

Когда вы переезжаете в Финляндию, вам обычно не нужно платить таможенные пошлины или НДС за ваши собственные товары, например, мебель. Если вы переезжаете из страны, не входящей в ЕС, вы должны уведомить таможенные органы о ввозе товаров. Если вы привезете машину, вы также должны уведомить таможню. Автомобиль должен быть зарегистрирован в Финляндии и облагаться автомобильным налогом. Только после этого автомобиль можно будет использовать на финских дорогах. Автомобиль также должен иметь действительный полис автострахования.

Водительские права

Вождение автомобиля в Финляндии требует наличия водительских прав. Водительские права выдаются достигшим 18-ти лет. Статус водителя, который подразумевает прохождение теоретического и практического обучения вождению, присваивает автошкола. Стоимость водительских прав составляет примерно 2000 евро. Если лицо, переехавшее в Финляндию, уже имеет водительские права, выданные другой страной, необходимо проверить, действительны ли права в Финляндии. Вопросами экзаменов на вождение в Финляндии занимается организация Ajovarma. Водительские удостоверения, выданные в других странах Северной Европы, а также в странах ЕС и ЕЭЗ, в Финляндии действительны.



Водительские права

Банковские услуги в Финляндии

В Финляндии заработная плата и все пособия, например, пособие на ребенка или жилищное пособие, выплачиваются на банковский счет. Новоприбывшему сразу после переезда в Финляндию потребуются счет в финском банке. Для открытия банковского счета необходимо иметь при себе паспорт или другое удостоверение личности. Разные банки предлагают разные услуги, и стоимость услуг тоже варьируется. Вы должны выяснить, какой банк является наиболее подходящим для вас. В Финляндии при совершении покупок в магазинах наличные деньги используются относительно редко. Большая часть людей оплачивает свои покупки банковской картой

В Финляндии к банковскому счету прилагаются также идентификационные онлайн коды. Эти коды позволяют оплачивать счета и переводить деньги со своего счета онлайн бесплатно. Большинство финнов совершают свои банковские операции с помощью онлайн-банкинга быстро и бесплатно.

Банковские онлайн коды также важны, потому что они используются для подтверждения личности на многих онлайн сервисах. Без банковских кодов совершать некоторые операции в интернете сложно, а в некоторых случаях — более дорого. Открытие банковского счета для иностранца часто проще, чем получение банковских кодов.

Платежная задолженность

Если вы не сможете полностью оплатить свои счета в Финляндии, вы можете получить так называемую отметку должника. Получение отметки имеет много негативных последствий. Банк отзывает кредитные карты, и получить кредит или ссуду становится сложно. Открытие телефонного номера или покупку страховки придется оплатить авансом, и никакие другие покупки не смогут быть оплачены в рассрочку. Также может быть трудно получить жилье в аренду, потому что арендодатель заранее проверяет данные арендатора. Отметка должника по умолчанию будет оставаться действительной в течение 2–3 лет, после чего запись будет удалена, если все долги будут погашены.

Телефонные номера

В Финляндии мобильные телефоны используются не только для телефонных звонков, но и для поиска информации в интернете, а также осуществления различных онлайн транзакций. Телефон можно использовать, например, для оплаты транспортных талончиков, покупок или для онлайн-банкинга. При помощи мобильного телефона можно оплачивать покупки во многих магазинах. Телефонный аппарат можно приобрести в универсаме, в онлайн-магазине или непосредственно в магазине оператора связи.

Когда вы покупаете телефонную подписку, вы получаете финский телефонный номер. Для этого у вас должен быть финский личный номер социального страхования и адрес проживания в Финляндии. Вы можете купить либо предоплаченную подписку, либо обычную подписку. Карточки пополнения счета предоплаченной подписки можно купить у операторов связи или в киоске.

Для покупки регулярного телефонного контракта клиент должен продемонстрировать, что его кредитная история в порядке, то есть все счета оплачены вовремя и нет отметки должника. Если клиент не может доказать свою кредитоспособность, он должен внести депозит в размере нескольких сотен евро. Если вы только что переехали в Финляндию и ваша иностранная кредитная история не может быть проверена, придётся внести депозит. Когда подписка закрывается, депозит возвращается клиенту. Альтернативный вариант – предоплаченная подписка, где депозит не требуется.

Прежде чем звонить за границу, стоит проверить, сколько стоит звонок. Различные компании предлагают международные телефонные коды, которые можно использовать для звонков за границу. Стоит выяснить, какие коды для звонков за границу наиболее выгодны. Звонки в разные страны стоят по-разному. Вы также можете звонить бесплатно через интернет со своего компьютера или мобильного телефона, например, с помощью Skype.

Подключение к интернету

В Финляндии многие вопросы обычно решаются через интернет. Государственные органы и компании предлагают электронные услуги, которые работают по принципу самообслуживания. Клиент самостоятельно должен найти необходимую информацию на веб-сайте компании или органа власти. Телефонного номера, по которому можно позвонить для получения инструкций, может не быть в принципе.



Фото: Heidi Nikula

Библиотека

Если вы хотите подключить интернет у себя дома, вам нужно заключить договор с интернет-провайдером. Существует множество поставщиков услуг, поэтому стоит предварительно сравнить цены. Иногда доступ в интернет входит в стоимость аренды квартиры. В этом случае не нужно платить за интернет отдельно, но вы должны связаться с поставщиком услуг, чтобы открыть соединение.

Интернетом можно бесплатно пользоваться во многих кафе и библиотеках. В библиотеках также есть компьютеры, которые можно использовать, если у вас есть библиотечная карточка. Карточку можно получить в библиотеке бесплатно. В Финляндии в каждом населенном пункте есть своя библиотека, где вы можете брать напрокат или читать книги и журналы, пользоваться компьютером, готовить уроки и участвовать в различных мероприятиях и курсах.

Начальный этап интеграции, и что он в себя включает

Когда вы переезжаете в Финляндию из другой страны, вы чаще всего имеете право на интеграционные услуги, которые помогают приехавшим обосноваться в стране, выучить язык и найти место работы или учебы. В Финляндии в интеграции иммигрантов важную роль играют муниципалитеты. В каждом муниципалитете есть программа интеграции, в которой рассказывается, как организованы услуги для иммигрантов на территории данного муниципалитета.

Муниципалитеты также принимают беженцев и просителей убежища по квотам и предоставляют им все первоначальные услуги — от жилья до социальных и медицинских услуг. Муниципалитеты также оказывают иммигрантам консультационные услуги. На консультациях иммигранты могут получить информацию, например, об образовании, взаимодействии с государственными органами или трудоустройстве. В некоторых населенных пунктах консультационные услуги можно получить на родном языке. Также в различных ситуациях можно использовать переводчика. Однако всегда стоит заранее проверить, будут ли услуги переводчика оплачены государством или клиенту придется оплачивать расходы самостоятельно.

Интеграционные услуги поддерживают интеграцию в Финляндии. Но для того чтобы обосноваться в новой стране, выучить язык и найти подходящую учебу или работу, активность в первую очередь должен проявить сам иммигрант. Помощь и консультации предоставляются как госучреждениями, так и различными организациями. Через эти организации вы можете найти новых друзей или хобби, расширить круг знакомств, а также получить услуги для иммигрантов. Также через организации можно найти волонтерскую работу. Волонтерская работа может быть полезной в развитии языковых навыков, а иногда и в поиске настоящей работы.

Первоначальная оценка и план интеграции

На ранней стадии интеграции важной услугой для иммигрантов является первоначальная оценка навыков и возможностей. С иммигрантом проводится собеседование, цель которого — выяснить, нуждается ли приезжий в плане интеграции и каких-либо других интеграционных услугах. Оцениваются образование и опыт работы человека, языковые навыки, семейная ситуация и состояние здоровья. Собеседование проводится либо муниципальными органами, либо биржей труда. При необходимости на основе первоначальной оценки составляется план интеграции, в котором фиксируются услуги и меры, способствующие приобретению языковых навыков и поиску места работы или учебы.

План интеграции обычно действует в течение 1–3 лет. План часто включает в себя обучение или рабочую практику. Во время мероприятий плана, например, во время интеграционного обучения, учащиеся, как правило, получают пособие по безработице от Kela.

Интеграционное обучение

Одной из ключевых поддерживающих интеграцию услуг является интеграционное обучение. Это курс, который длится около года и включает в себя изучение языка и социальных аспектов с целью дальнейшего получения работы или дополнительного образования. Перед началом курса студент проходит тестирование на языковые и учебные навыки, чтобы его можно было направить на соответствующее обучение. В дополнение к преподаванию языка курс также включает информацию о финском обществе и трудовой жизни, а также профессиональную ориентацию. Кроме того, он включает в себя стажировку, в течение которой студенты работают на финском рабочем месте.



Фото: tania1974, Pixabay.com



Вопросы, касающиеся жилья

В Финляндии вы можете проживать в арендованном жилье, в так называемом жилье с правом проживания или в собственном жилье. В крупных городах цены на аренду жилья и жилье выше, чем в небольших населенных пунктах.

Жилищное пособие на оплату жилья

В Финляндии вы можете получить пособие на покрытие расходов на жилье, таких как, например, арендная плата. Пособие на жилье предоставляется людям с низким доходом. Жилищное пособие выплачивает Kela, и размер пособия зависит от дохода и размера семьи. Жилищное пособие обычно не покрывает все расходы на жилье, т. е. резидент оплачивает часть арендной платы и, например, плату за электричество и подключение к интернету. Пенсионеры и студенты также могут получать жилищное пособие от Kela.

Арендная плата за жилье уже давно растет, и найти доступное арендное жилье очень трудно, особенно в столичном регионе. В небольших населенных пунктах арендное жилье найти часто легче, а арендная плата ниже.

Арендное жилье

Объявления об аренде квартир можно легко найти в интернете. Жилье предлагается в аренду городом и муниципалитетом, а также различными частными компаниями, которые строят и сдают жилье в аренду. Частные домовладельцы или частные лица, владеющие жильем, также ищут арендаторов.

Арендное жилье, принадлежащее городу или муниципалитету, как правило, дешевле, чем жилье, принадлежащее частным лицам или компаниям. Но на него может быть длинная очередь. Заявку на жилье можно подать на сайте города, муниципалитета или компании. Как правило, заявку необходимо продлевать, например, каждые три месяца или год.

Человек, проживающий в арендуемом жилье, также может взять субарендатора. Это означает, что арендатор берет другого жильца для проживания в части квартиры, например, в одной комнате. Субарендатор заключает договор аренды уже с арендатором, а не с владельцем жилого помещения. Основной арендатор несет ответственность за жилье и выплачивает арендную плату владельцу. Субаренда всегда должна быть подкреплена договором и не допускается без уведомления владельца или основного арендодателя жилья.

Всегда необходимо, а часто даже обязательно, иметь страховку на жилье. Страхование покрывает ущерб, который может быть нанесен жилью, мебели или другим предметам, например, в результате водопроводной протечки или пожара. Страховку на жилье можно приобрести в страховой компании.

Жилье с правом на проживание

Так называемое жилье с правом проживания (Aso) является своего рода промежуточной формой аренды и владения. Резидент имеет право проживать в квартире, но жилье принадлежит компании-застройщику. В некоторых случаях стоимость жилья для домов Aso находится в том же ценовом диапазоне, что и арендное жилье. Но есть компании, где жить дорого. На получение жилья с правом проживания подается заявление с присвоением номера ожидания в очереди.

Основная информация об арендном жилье

С арендодателем заключается письменный договор аренды жилья. Договор может быть временным, например, на один год. Он также может

быть бессрчным, то есть аренда будет продолжаться до тех пор, пока договор не будет расторгнут арендатором или арендодателем. Если арендатор расторгает договор, срок уведомления составляет один месяц. Если арендодатель расторгает договор, срок уведомления составляет от трех до шести месяцев, в зависимости от того, как долго действовал договор аренды.



ДОГОВОР АРЕНДЫ ДОЛЖЕН СОДЕРЖАТЬ ПО КРАЙНЕЙ МЕРЕ СЛЕДУЮЩУЮ ИНФОРМАЦИЮ:

- личная и контактная информация арендодателя и арендатора жилья адрес, тип, размер, состояние и оборудование квартиры
- когда договор аренды вступит в силу и когда он истечет
- сумма арендной платы и гарантийной оплаты (залога) в евро
- когда выплачивается арендная плата и на какой банковский счет
- что включено в арендную плату и за что взимается дополнительная плата (например, вода, электричество или парковочное место)
- условия увеличения арендной платы, т. е. на каких условиях владелец жилья может увеличивать арендную плату один раз в год.

Обычно вам приходится платить гарантию аренды за квартиру перед заездом. Это означает, что арендатор платит арендодателю авансом дополнительную сумму, эквивалентную арендной плате за пару месяцев. Вы получите деньги обратно при выезде из квартиры, если вы полностью оплатили аренду, и квартира осталась в хорошем состоянии.

Аренда жилья в Финляндии не включает плату за электричество и воду. Таким образом, эти расходы будут оплачиваться в дополнение к арендной плате, как и плата за парковочное место, а часто также плата за прачечную и сауну.

Когда вы переезжаете в новую квартиру, вы должны заключить договор на подачу электроэнергии с поставщиком услуги. В противном случае электричество отключат, когда истечет срок действия контракта предыдущего жильца. В магистрат и в управляющую зданием компанию должно быть направлено уведомление о переезде с указанием того, кто переезжает в жилье.

Стандартное оборудование жилых помещений в Финляндии включает в себя кухонную мебель, плиту и холодильник, а иногда также посудомоечную машину и шкафы для одежды. Также предлагаются полностью меблированные арендные квартиры, но обычно жилец привозит с собой свою собственную мебель.

Желательно, чтобы арендатор посетил жилье вместе с арендодателем перед переездом и зафиксировал, какие дефекты или поломки есть в помещении. Тогда арендатору не придется компенсировать ущерб после выезда из квартиры. Арендатор должен аккуратно относиться к помещению и арендуемому оборудованию. Если он наносит ущерб, он обязан оплатить

необходимый ремонт. Самостоятельно без разрешения арендодателя ремонтировать квартиру арендаторам не разрешается.

Если в квартире происходит поломка, например, сломался холодильник, вышла из строя батарея или протек кран, арендатору следует обратиться в сервисную компанию, контактную информацию которой можно найти на доске объявлений на лестничной клетке. Специалист по техническому обслуживанию или профессионал придут и устранят дефекты. Обслуживающий персонал также обычно может открыть дверь квартиры, если арендатор забыл ключи внутри.

ПРАВИЛА ЖИЛИЩНОГО ТОВАРИЩЕСТВА И УЧЕТ ИНТЕРЕСОВ СОСЕДЕЙ

У каждой жилищной компании есть свои правила, которым должны следовать все жильцы. Правила призваны обеспечить комфортное и безопасное проживание в доме для всех жильцов. Правила включают, например, информацию о том, когда входная дверь многоквартирного дома открыта, в какое время в доме необходимо соблюдать тишину. Также существуют правила по использованию общих помещений, таких как прачечная или сауна.

Также необходимо принимать во внимание интересы соседей по дому. В Финляндии, особенно в крупных городах, часто люди не знают своих соседей и не обязательно здороваются с ними. Многие финны думают, что таким образом они никого не беспокоят. Тем не менее, принято здороваться и общаться со своими соседями, когда вы встречаете их во дворе или на лестничной клетке. Также в доме безопаснее жить, когда вы знаете других жильцов.

Если вы хотите навестить соседа, вам следует заранее договориться с ним. Финны могут быть смущены неожиданным визитом. Принятие во внимание соседей также означает, что каждый заботится о чистоте общих помещений и мест, таких как двор, лестничные клетки, прачечная и навесы для мусорных баков. Существуют правила пользования прачечной и другими общественными местами, и им желательно следовать. Если житель многократно и серьезно нарушает правила дома, договор аренды может быть расторгнут, и арендатор будет вынужден съехать.

Более подробная информация о жилье на разных языках доступна на сайте www.infofinland.fi.

Сортировка и переработка бытовых отходов

Во многих повседневных вопросах в Финляндии считается важным действовать таким образом, чтобы экономить ресурсы и защищать окружающую среду и природу. Поэтому бытовые отходы сортируются в разные мусорные баки. Цель сортировки в том, чтобы повторно использовать отходы, тем самым экономя природные ресурсы, а также деньги.

Отходы обеспечивают сырьем производство новых продуктов, а количество отходов, поступающих на свалку, сокращается. Неправильно сортированные отходы замедляют обработку и становятся дополнительными расходами для общества. Самый простой способ сортировки — это иметь на кухне разные емкости для разного вида отходов.

Во дворе всегда есть мусорные баки для различных видов отходов.

- **Био-отходы:** остатки пищи, кофе и чая, испорченные продукты питания, яичная скорлупа, рыбные отходы, мелкие кости.
- **Картон:** картонные упаковки для пищевых продуктов, коробки, пакеты из-под молока и сока.
- **Бумага:** газеты, журналы, рекламные материалы, конверты, книги без обложек. Стекло: стеклянные банки и бутылки без крышек.
- **Металл:** жестяные банки, фольга, металлические предметы домашнего обихода, мелкая бытовая техника.
- **Смешанные отходы:** все, что не может быть отсортировано.

Смешанные отходы сжигаются и обеспечивают энергию для производства тепла и электроэнергии.

Отдельно также собираются электрические отходы и электроника, например, старые бытовые приборы и компьютеры. В магазинах часто есть точки, куда можно выбросить использованные батарейки и энергосберегающие лампы.



Контейнеры для различных видов отходов.

Также старое электрооборудование можно сдать в магазин электроники, а старые лекарства — в аптеку. Цель состоит в том, чтобы повторно использовать как можно больше старых материалов и таким образом экономить природные ресурсы.

Поддержать охрану окружающей среды и природных ресурсов можно также, отдавая или продавая неповрежденные или функционирующие вещи и товары, которые вам больше не нужны. В Финляндии одежда, мебель и функционирующая бытовая техника собираются для вторичного использования. Эти товары можно продать на «блошином рынке» или в интернете. Они также могут быть переданы в центр переработки отходов или, например, в магазины Красного Креста.

Более подробную информацию о расположении пунктов сбора можно найти по адресу: www.kierratys.info и об утилизации в целом на сайте www.kierratyskeskus.fi.

Большая часть бутылок с напитками, продаваемых в магазине, — это бутылки для сдачи. За возврат пустой бутылки можно получить назад небольшую сумму. Сданные бутылки используются повторно.

Энергосбережение дома

В Финляндии все поддерживают окружающую среду, экономно используя электричество и энергию дома. Чем меньше энергии мы потребляем, тем меньше образуется парниковых газов, которые ускоряют изменение климата, то есть быстрое повышение глобальных температур.

Изменение климата оказывает очень значительное негативное воздействие на жизнь людей и животных по всему миру. По мере повышения глобальной температуры ведение сельского хозяйства во многих районах становится все более сложным. Экстремальные погодные явления усиливаются и угрожают жизни и среде обитания людей и животных.

Распространяются инфекционные заболевания, и по мере изменения окружающей среды вымирают виды.

Так же, как и электричество, экономно должна использоваться и вода. Это сохраняет не только окружающую среду, но и уменьшает суммы счетов за электричество и воду. Электричество экономится в доме за счет поддержания средней температуры на уровне примерно 20–22°C.



Фото: Heidi Majdahl

Квартиру можно быстро проветрить, открыв все окна на несколько минут. Температура холодильника и морозильной камеры регулируется, и морозильная камера размораживается один раз в год. Толстый слой льда в морозильной камере потребляет электричество без необходимости.

Посуду желательно не мыть под текущей водой. Лучше закрыть сток раковины, наполнить раковину водой и в наполненной раковине вымыть и ополоснуть посуду. Это экономит много воды. Душ лучше принимать быстро и не держать воду включенной без необходимости. Дома электроприборы или лампы надо выключать, когда они не используются.

В Финляндии дома строятся так, чтобы зимой в них было тепло. Плотные конструкции не переносят влаги, которая быстро наносит повреждения стенам и полам. Поэтому при чистке полов или стен следует использовать только небольшое количество воды, а затем тщательно высушивать поверхности. Квартиры оборудованы вентиляционными отверстиями, которые выводят влажный воздух наружу. Клапаны на вентиляции должны быть всегда чистыми и открытыми.

Пожарная безопасность

Согласно финскому законодательству, в каждом доме должна быть установлена пожарная сигнализация, которую нужно приобрести самостоятельно. Они продаются в универмагах и супермаркетах. В доме должна быть одна пожарная сигнализация на каждые 60 квадратных метров жилья.

Фото: Papunetin kuvapankki, papunet.net, kuvako

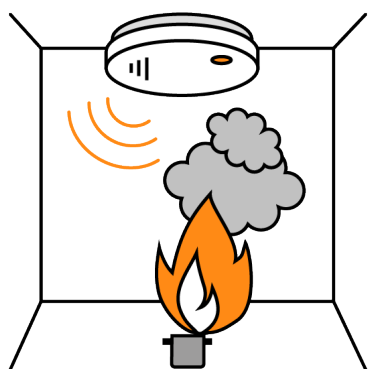

Пожарная сигнализация

Рекомендации по пожарной безопасности:

- Установите пожарную сигнализацию на потолке и регулярно ее проверяйте.
- По желанию вы также можете получить пожарное одеяло и ручной огнетушитель для тушения небольших пожаров.
- Выключайте все бытовые приборы, когда уходите из дома.
- Никогда не оставляйте горящие свечи без присмотра внутри помещения.

Сотрудник службы экстренной помощи



Фото: Hätäkeskuslaitos

- Помните, что плита и электрическая духовка быстро нагреваются. Убедитесь, что плита выключена после приготовления пищи. Не оставляйте ничего на горячей плите. Обязательно убедитесь, что выключатели в электрической сауне всегда находятся в выключенном положении, и ничего там не храните.
- Не накрывайте электрические радиаторы, это представляет риск пожара.
- Если вы живете в многоквартирном доме и в вашем доме вспыхивает пожар, немедленно позвоните в спасательную службу.
- В случае пожара не выходите из квартиры, если на лестничной клетке есть дым.
- Не используйте лифт во время пожара.

Экстренная помощь

Номер экстренной помощи в Финляндии — 112. Этот же номер действителен на всей территории ЕС. Экстренная помощь вызывается только в том случае, если чрезвычайная ситуация является срочной и чья-то жизнь, здоровье, имущество или окружающая среда находятся в опасности. Позвонив по номеру экстренной помощи, вы можете вызвать на место происшествия полицию, пожарную команду, скорую помощь или социальные службы. Звонок по номеру экстренной помощи бесплатный.

Если ситуация не требует срочного вмешательства, например, в случае болезни, звонить по номеру экстренной помощи не следует — просто обратитесь в поликлинику. Также не стоит звонить по номеру экстренной помощи, если вы просто хотите узнать что-то, связанное с медицинской помощью, дорожным движением, электрической или пожарной безопасностью. Перебои в подаче электроэнергии, пробки на дорогах и другие ситуации, где никто не подвергается риску, также не являются сферой ответственности экстренных служб.

При звонке по номеру экстренной помощи внимательно слушайте инструкции, отвечайте на вопросы и не вешайте трубку, пока не получите на это разрешение. Для диспетчера по чрезвычайным ситуациям важно точно знать, откуда поступил звонок, тогда у службы будет возможность быстро направить помощь. Вы можете загрузить мобильное приложение 112Suomi на свой мобильный телефон. Оно позволяет аварийным службам определить, где вы находитесь в момент вызова. Центр по чрезвычайным ситуациям решает, какая госслужба должна быть направлена для оказания помощи в той или иной ситуации.

КАК ПОЗВОНИТЬ ПО НОМЕРУ ЭКСТРЕННОЙ ПОМОЩИ:

- назовите свое имя
- расскажите, что произошло
- укажите точный адрес и муниципалитет/город, где требуется помощь отвечайте на заданные вам вопросы
- следуйте данным вам инструкциям
- не вешайте трубку, пока не получите разрешение

Движение и транспорт

Крупнейшие города Финляндии имеют хорошее транспортное сообщение, и обычно личный автомобиль для поездок на работу или в школу не требуется.



Вы можете купить месячный билет на автобус, метро или электричку. В небольших населенных пунктах или малонаселенных районах может потребоваться частный автомобиль.

В Финляндии можно добраться практически куда угодно на автобусе, поезде, самолете или пароме, но некоторые виды общественного транспорта ходят редко и с большими интервалами. Езда на велосипеде также является хорошим и экологически чистым способом передвижения, если поездки не слишком длинные. Некоторые финны ездят на велосипеде на работу или в школу даже зимой.

Собственный автомобиль, бензин, страховые взносы, налоги и техническое обслуживание автомобиля в Финляндии довольно дороги. Зимой автомобиль должен быть оснащен зимними шинами, а летом — летними. Поэтому шины приходится менять два раза в год — весной и осенью. Для собственного автомобиля от жилищной компании можно получить парковочное место на парковке или в гараже.

При управлении автомобилем необходимо помнить, что финские правила дорожного движения должны строго соблюдаться. Их соблюдение обеспечивает полиция и в случае их нарушения выписывает штрафы. Также нельзя садиться за руль в нетрезвом виде. Ограничение на потребление алкоголя составляет 0,5 промилле, это примерно два бокала вина или 1–2 небольших бутылки пива.

Интеграция в новой стране

Когда вы переезжаете в новую страну, требуется время, чтобы привыкнуть к новым обстоятельствам, обычаям и культуре. Культура и обычаи могут отличаться от страны вашего происхождения. Социальная структура, устройство и услуги также могут быть совсем другими.

Термин «интеграция» означает адаптацию к условиям новой страны, включая изучение языка, поиск места работы или учебы или другой значимой деятельности, а также своего места в обществе.

Задача финского государства состоит в том, чтобы люди, переехавшие в Финляндию из других стран, чувствовали себя частью финского общества и были вовлечены в его построение. В то же



Фото: Anna Kuokkanen

время у приехавшего в Финляндию человека есть возможность сохранить свой собственный язык и культуру, а также свои связи со страной своего происхождения.

Как выглядит процесс интеграции?

В новой стране некоторые культурные обычаи и порядки поначалу могут показаться непонятными и странными. Общество может быть структурировано по-другому или, например, взаимодействие между людьми отличается от того, к чему человек привык. Для взрослого человека может быть трудно оказаться в новой ситуации, когда он не знает местных обычаев или языка и не понимает, почему все делается определенным образом. Попытки и ошибки могут привести к разочарованию.

Постепенно человек привыкает к новому укладу и начинает понимать его смысл. Тогда следовать новым правилам становится легче и естественнее. В конце концов можно найти правильный баланс между двумя культурами. Как правило, человек сохраняет части своей старой культуры, которые кажутся ему важными, и в то же время перенимает новые способы мышления и модели новой культуры.

Интеграция означает, среди прочего, что вы достаточно хорошо изучили местный язык. Тогда вы можете строить сеть социальных контактов и учиться или работать на этом языке. В Финляндии вы также можете хорошо владеть шведским и английским языками, но знание финского языка все же будет полезно.

Интеграция также означает, что иммигранты знакомятся с финским обществом, культурой, обычаями, законодательством и историей, принимают Финляндию как свою родину и видят здесь свое будущее. Они находят свое место в обществе, а также новых друзей и знакомых, и становятся активными гражданами в своих местных сообществах или, например, участвуют в политической деятельности.

Факторы, влияющие на интеграции

Привыкание к новой стране зависит, например, от причины иммиграции. Бежать от войны или другого конфликта — это совсем другое, чем переехать на работу или к супругу. Языковые навыки мигранта и социальные сети также влияют на адаптационный период. Если вы никого не знаете в Финляндии и не говорите на местных языках или английском, вам может потребоваться время, чтобы найти новых знакомых, друзей или работу.

Экономическая и социальная ситуация также имеют свое влияние. Если человек приехал в новую страну в качестве беженца, возможно, он потерял



Фото: Geralt, Pixabay

семью, имущество и дом. Нужно строить жизнь с нуля. Это может быть непросто, особенно если человек пережил травмирующие события, например, войну или бегство с родины.

Также здоровье и семейная ситуация имеют значение. Плохое здоровье или разлука с семьей могут затруднить построение новой жизни. Если вы чувствуете, что ваша жизненная ситуация тяжелая, поддержку и помощь можно получить, например, в медицинских центрах, организациях или учреждениях социального обеспечения.

Глобализация и иммиграция

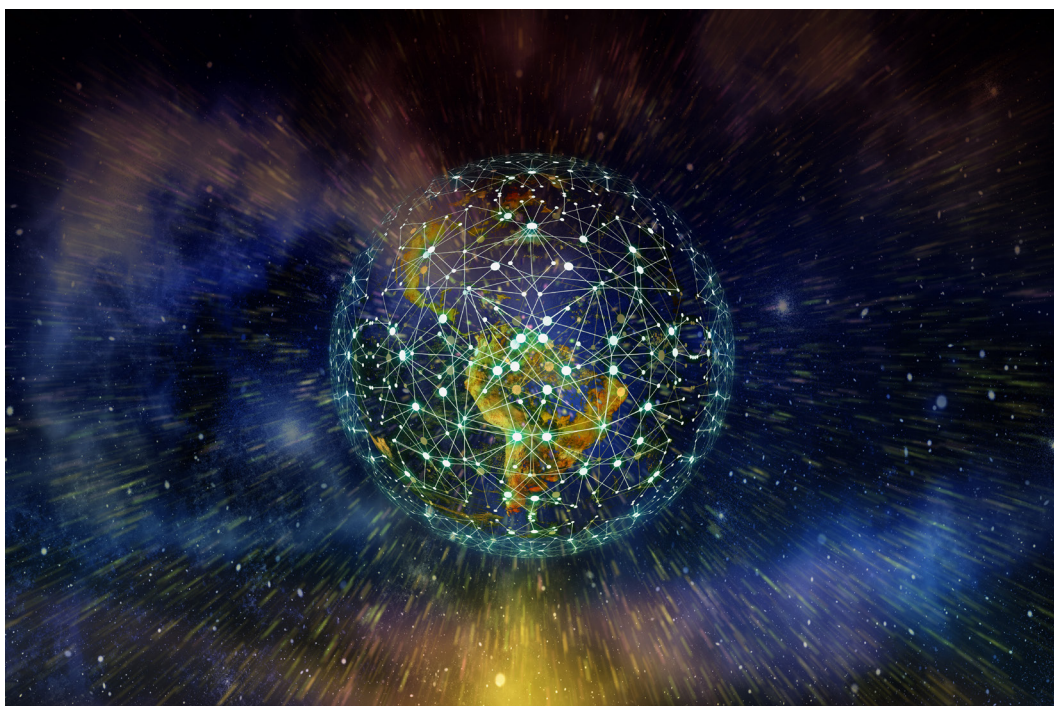
Глобализация — это глобальная взаимозависимость вещей и людей, то есть социальное развитие государств и различных регионов по всему миру все больше зависит от условий и событий в других регионах. Социальные явления и раньше имели глобальные масштабы: мировая торговля, мировые войны и мировые религии (то есть религии, произошедшие из одного региона и широко распространившиеся по всему миру).

Таким образом, взаимозависимость и сетевое взаимодействие не являются новыми явлениями, но в наше время они гораздо обширнее, чем ранее. В процессе глобализации люди и народы сближаются, например, на почве политики, управления, торговли, информационных потоков, а также по вопросам и проблемам окружающей среды.

Поскольку в прошлом в Финляндии было мало иммигрантов, люди здесь привыкли к тому, что происхождение, внешний вид и привычки людей очень

похожи. По мере увеличения числа людей с иммигрантским происхождением население и культура Финляндии становятся все более разнообразными. Характерной чертой культуры является то, что она меняется с течением времени, по мере того как разные люди встречаются и взаимодействуют. Сегодня существует все больше и больше различных, но равнозначных способов быть финном и жить в Финляндии.

Некоторые финны с трудом реагируют на изменения, связанные с глобализацией, и считают, что они имеют недостаточное влияние на политические и экономические решения, связанные со страной. В эпоху глобализации и ЕС часть процесса принятия политических решений перешла от финского государства к Европейскому союзу и другим международным органам, то есть отдалилась от финского народа.

ПОСЛЕДСТВИЯ, ПРЕИМУЩЕСТВА И НЕДОСТАТКИ ГЛОБАЛИЗАЦИИ

Глобализация повлияла на Финляндию как положительно, так и отрицательно. Финляндия извлекла экономическую выгоду из глобализации и свободной торговли, например, за счет увеличения международной торговли. Это принесло Финляндии процветание и свободу выбора. Процветание, в свою очередь, принесло социальную и политическую стабильность.

Негативными последствиями стало, например, сокращение рабочих мест. Рабочие места переместились в страны, где рабочая сила дешевле, чем в Финляндии. Международные экономические кризисы также оказали сильное влияние на экономику и общество Финляндии.

В эпоху глобализации все больше людей постоянно переезжают из одной страны в другую. На международную миграцию влияют многие факторы: глобальная экономика и интернационализация компаний, туризм или студенческий обмен, рост населения, межнациональные браки, различные национальные и международные конфликты и войны, изменение климата и законы, способствующие свободному передвижению.

Глобализация и интернационализация, а также расширение международного политического, экономического и социального сотрудничества неизбежно будут продолжаться.

Для того чтобы более равномерно распределить выгоды и недостатки глобализации между странами мира, ООН (Организация Объединенных Наций) разработала политику устойчивого развития. Устойчивое развитие означает местное, региональное и глобальное развитие с целью обеспечения наилучших условий жизни для нынешнего и будущих поколений. Она включает в себя не только сокращение бедности и экономического неравенства, но и глобальную охрану окружающей среды.

Вопросы к обсуждению

1. В каком случае и каким образом вы можете подать заявление на получение финского гражданства?
2. Каковы преимущества использования онлайн-услуг, таких как онлайн-банкинг, интернет-магазины, сайты госуслуг?
3. Как найти жилье в Финляндии?
4. Каким образом необходимо учитывать интересы соседей?
5. Что вы думаете о сортировке и переработке отходов в Финляндии?
6. Как экономить энергию, электричество и воду дома?
7. Почему энергию необходимо экономить?
8. Что способствует интеграции в Финляндии?
9. Какое влияние глобализация оказывает на экономику и общество Финляндии?



Фото: Helsingin kaupunginmuseo, Merja Wesander

4. СЕМЬЯ И ДЕТИ

Финская семья раньше и сейчас

Брак и гражданский брак

Разнообразные семьи

Уход за детьми и услуги для семей

Поддержка для семей в сложных ситуациях

Другие социальные услуги и услуги здравоохранения

Когда семья переезжает в Финляндию

Финская семья раньше и сейчас

Финляндия — одна из самых равноправных стран в мире. Здесь мужчины и женщины имеют одинаковые права и обязанности. Равенство отражается в семейной жизни таким образом, что оба супруга обычно работают и заботятся о семье совместно. Финское государство и муниципалитеты поддерживают равенство и благополучие семей, предлагая широкий спектр льгот и услуг, таких как финансовая поддержка, доступное дошкольное образование или уход за детьми в дневное время.

Размер семьи уменьшился

Под семьей подразумеваются обычно семьи с детьми, в которых проживает по крайней мере один ребенок в возрасте до 18 лет. Как правило, финская семья включает в себя маму, папу и их совместных детей. В Финляндии есть также много других видов семей. Сегодня бабушки и дедушки или другие родственники считаются не членами семьи, а ближайшими родственниками. В среднем финны меньше общаются со своими родственниками, чем во многих других странах. Однако отношения с родственниками в разных семьях очень разные. Многие поддерживают близкие отношения с родителями, братьями и сестрами на протяжении всей жизни.

Со временем финские семьи сильно изменились. Раньше в семьях было больше членов: было много детей, а бабушки, дедушки и, например, двоюродные братья/сестры или приемные дети часто жили вместе. Члены семьи часто работали вместе на ферме, и образ жизни был общинным. Задача большой семьи состояла в том, чтобы заботиться друг о друге. Все они делили дом и еду, а также радости и печали. Это типично для коллективной или общинной культуры. Сегодня в Финляндии культура индивидуалистичная. Это означает, что каждый несет ответственность за себя, свои собственные действия и собственную жизнь.

С начала 1900-х годов число детей в семьях сокращается. Сегодня в Финляндии семья чаще всего состоит из матери, отца и одного или двух детей. Еще 100 лет назад, когда большинство финнов жили в сельской местности, женщины рожали в среднем по 5 детей.

Из сельскохозяйственного общества в урбанизированное

В сельской местности было легко ухаживать за большим количеством детей, так как дети могли быть вовлечены в работу на ферме, а жилье обычно было больше, чем в городе. Урбанизация стала ключевой причиной изменений в семьях. Многие люди в течение 20-го века переехали из сельской местности в город на работу, и миграция продолжается и сегодня.



Семья работает на картофельном поле, 1940-е годы.

Переезд в город неизбежно влияет и на семейную жизнь. Чувство общности семьи почти исчезло с урбанизацией, и жизнь стала более индивидуализированной. В городах дома меньше, чем в сельской местности, и поэтому семьи тоже стали меньше. Дети проводят большую часть дня в детском саду или школе, в то время как их родители работают. Бабушки и дедушки редко живут в одной квартире со своими внуками.

В дополнение к урбанизации экономические отношения способствовали культурным изменениям в семьях. Те, кто переезжал в города, отправлялись на оплачиваемую работу, как правило, на завод или в сферу услуг. Когда люди начали получать зарплату, они больше не зависели от своих родственников. Финское государство начало поддерживать людей социальными услугами и финансовыми льготами. В прошлом экономическая и социальная поддержка была обязанностью семьи, но с урбанизацией и развитием государства всеобщего благосостояния ответственность перешла от семьи к государству. Цель состоит в том, чтобы все люди могли прожить за счет субсидий, даже если они не получают помощи от родственников или друзей.

Изменение положения женщины и его влияние на семью

В Финляндии женщины и мужчины имеют равноправное положение в обществе. Так было не всегда; на протяжении веков мужчины контролировали жизнь женщин. Еще столетие назад муж имел право решать от имени своей жены, будет ли она работать и участвовать в общественной или иной деятельности вне семьи.

В Европе и Соединенных Штатах в 19 веке зародилось женское движение, которое стремилось содействовать равному статусу женщины и мужчины. В Финляндии в 1864 году был принят закон, который освобождал незамужних женщин от опеки, что означало, что они могли принимать независимые

решения и отвечать за себя. Замужние женщины, однако, все еще находились под опекой своих мужей.

Женщина должна была выбирать между работой или замужеством. Обычно не было возможности совмещать семью и работу. Часто работодатель увольнял сотрудницу, если она выходила замуж. Многие женщины выбирали работу, и одиночество стало обычным явлением в первые десятилетия 20-го века.

Женские движения и женщины-политики долгое время призывали к реформе Закона о браке в Финляндии. Когда в 1930 году вступил в силу новый закон о браке, женщины были освобождены от опеки своих мужей. С тех пор финские женщины имели в браке равные с мужем права и могли принимать самостоятельные решения.

ЖЕНЩИНЫ ПОЛУЧИЛИ КЛЮЧЕВЫЕ ЭКОНОМИЧЕСКИЕ И ПОЛИТИЧЕСКИЕ ПРАВА БЛАГОДАРЯ ЗАКОНАМ, ПРИНЯТЫМ В ФИНЛЯНДИИ В НАЧАЛЕ 1900-Х ГОДОВ. ОНИ ВКЛЮЧАЛИ В СЕБЯ СЛЕДУЮЩЕЕ:

- 1906 г. — право голосовать и баллотироваться на парламентских выборах
- 1919 г. — право зарабатывать на жизнь без согласия мужа
- 1922 г. — право самостоятельно заключать трудовой договор без ведома мужа
- Закон об обязательном образовании 1922 года, который гарантировал право на образование как мальчикам, так и девочкам
- Закон о браке 1930 года, который уравнивал в браке мужа и жену.

СОВМЕЩЕНИЕ РАБОТЫ И СЕМЕЙНОЙ ЖИЗНИ

Многие женщины не работали до войны, но с ее началом все изменилось. В годы войны, 1939-1944, мужчины находились на передовой, а женщины выполняли мужскую работу на фабриках и фермах. Многие женщины продолжили работать и после войны.

Еще в 1950-х годах женщины в основном отвечали за домашнее хозяйство и уход за детьми, и многие из них не работали вне дома. С урбанизацией к 1970-м годам занятость женщин стала широко распространенным явлением, особенно когда муниципалитеты начали обеспечивать дневной уход за детьми.

Занятость женщин повлияла на всю семью, поскольку мать больше не была все время дома с детьми. Работа приносила женщинам независимость и собственные деньги. По мере того как образование и занятость женщин

становились все более распространенными, их возможности влиять на свои собственные и семейные дела возростали.

Совмещать трудовую и семейную жизнь в Финляндии можно уже давно. И женщины, и мужчины сами решают, как совместить работу и семейную жизнь.



Детский сад
на прогулке,
1970 г.

Фото: Helsingin kaupunginmuseo, Rista Eeva SER

ПЛАНИРОВАНИЕ СЕМЬИ

Планирование семьи означает, что количество рожденных детей можно контролировать с помощью контрацепции. Укрепление статуса женщин также нашло отражение в возможности планирования семьи. Контрацепция стала широкодоступной в 1960-х годах, что привело к уменьшению количества детей в семьях.

Индивидуальная культура и семьи в Финляндии

В результате социальных изменений, произошедших в течение 20-го века, культура семей в Финляндии в значительной степени изменилась с общинной на индивидуальную. Человек больше не зависит от семьи, но общество несет ответственность за заботу о пожилых людях и помощь всем, кто в ней нуждается. У каждого есть возможность делать свой собственный выбор. В индивидуальной культуре люди привыкли к тому, что каждый должен нести ответственность только за себя и своих детей в возрасте до 18 лет.

1. Свобода выбора

В индивидуальной культуре люди в основном видят себя индивидуальностями, а не членами группы. Это и происходит в Финляндии. Согласно Конституции Финляндии, каждый человек имеет право на личную свободу. У каждого человека есть возможность принимать независимые решения о своей жизни.

Каждый человек в Финляндии может быть таким, каким он хочет, и проводить свою жизнь так, как он хочет, до тех пор, пока он соблюдает законы. Однако

на действия индивидов влияют культурные нормы. Культурные нормы — это то, что обычно считается допустимым и недопустимым. В индивидуальной культуре индивид имеет больше свободы, и поэтому моральные правила общества, как правило, не так строги, как в общинной культуре. Развод, например, не считается предосудительным.

2. Выбор партнера

Свобода выбора также отражается и в человеческих отношениях. В индивидуальной культуре как мужчинам, так и женщинам разрешается самим выбирать своих спутников жизни. Молодым людям не нужно спрашивать разрешения у родителей или других родственников для принятия решений. Конечно, многие финны обсуждают свои решения со своими родителями, но принято уважать частную жизнь членов семьи.

Свобода принятия решений и идеал романтической любви изменили семьи. У многих людей в течение жизни бывает несколько партнеров. Люди часто сначала долго встречаются, прежде чем решают жить вместе или пожениться. Функциональные отношения считаются важной основой для счастья, а счастье считается важной основой для семьи.

3. Личная неприкосновенность

По закону каждый имеет право на личную неприкосновенность. Это включает, например, сексуальное самоопределение. Каждый может сам выбрать себе партнера, но совершеннолетнему не разрешается вступать в интимные отношения с человеком в возрасте до 16 лет. Также запрещено принуждать к отношениям. В Финляндии о сексуальных вопросах можно говорить совершенно открыто, но обычно только с близкими людьми.

Каждый человек имеет право находиться в общественном месте, не подвергаясь сексуальным домогательствам. Это означает, что ни с кем нельзя вступать в физический контакт без их собственного очевидного согласия.

В случае детей личная неприкосновенность также означает, что телесные наказания детей запрещены. Кроме того, мнение ребенка должно быть учтено законом при принятии решений, касающихся его жизни. Таким образом, ребенок имеет право участвовать в решении вопросов, касающихся его или ее. Это способствует развитию ребенка и повышению самооценки.

Брак и гражданский брак

Брак — это официальный законный договор между супругами. Не все пары вступают в брак, даже если они находятся в постоянных отношениях. Семейное положение человека определяет правовой статус отношений. Данные о семейном положении регистрируются в Финской информационной системе о населении. Семейное положение указывает, состоит ли человек в официальных отношениях или нет. Человек может быть женат, холост, разведен, вдовец/вдова или состоять в зарегистрированном партнерстве.

Брак

Около 2 миллионов человек в Финляндии состоят в официальном браке. Брак — это законно оформленные отношения между двумя людьми. Когда два человека вступают в брак, они становятся супругами. У супругов есть права и обязанности. Супруги равны в браке, то есть имеют одинаковые права и обязанности.

БРАК РАНЕЕ И СЕЙЧАС

Идеал отношений в современном западном мире заключается в том, что брак заключается по любви. Романтический взгляд на брак утвердился и в Финляндии, но так было не всегда.

Долгое время главной целью брака было организовать социальные и экономические отношения между общинами таким образом, чтобы они, например, благоприятствовали владению землей. Брак также называли «брачной сделкой». Это отражало средневековый закон, согласно которому брак был договором между двумя семьями, целью которого было произвести на свет детей — наследников семей. В этом случае брак перемещал жену из ее собственной семьи в семью ее мужа. Семья мужа должна была дать семье жены приданое, подарки или деньги.

Брачные сделки больше не существуют в Финляндии. Брак — это добровольный выбор, и никто не может к нему принудить. В отношениях супруги могут сами решать, каковы их роли в семье. В прошлом считалось,



Бракосочетание в церкви.

что женщина несет ответственность за домашнюю работу и уход за детьми, в то время как мужчина должен работать и обеспечивать семейные финансы. Сегодня каждая семья может решить, как распределяются обязанности.

Еще в начале 1980-х годов женщины вступали в свой первый брак в среднем в возрасте 25 лет. Сегодня средний возраст вступления в брак составляет 30 лет.

ЗАКОН О РАВНОПРАВНОМ БРАКЕ

Со временем в Закон о браке в Финляндии были внесены изменения. С момента внесения поправки в 2017 году Закон о браке распространяется на различные пары, вступающие в брак, включая однополые пары. До этого только пары, состоящие из мужчины и женщины, могли официально вступать в брак. Зарегистрированное партнерство — это брачное соглашение, в котором супруги не имеют всех тех же прав, что и супруги.

Принятие Закона о равных правах на вступление в брак связано с тем, что в последние десятилетия права лиц, принадлежащих к сексуальным и гендерным меньшинствам, а также другие вопросы прав человека стали предметом пристального внимания во всех западных странах. Так было не всегда. В Финляндии гомосексуализм считался преступлением до 1971 года. Дискриминация или неравное обращение по признаку сексуальной ориентации являются незаконными с 1995 года.

ВСТУПЛЕНИЕ В БРАК

По закону любой человек может вступить в брак. Перед вступлением в брак проверяется, существуют ли для этого препятствия. Если никаких препятствий нет, лицо получает разрешение на вступление в брак.

Если иностранец желает вступить в брак в Финляндии, ему могут потребоваться документы из его родной страны. Поэтому стоит уделить время изучению вопросов о вступлении в брак.

ПРЕПЯТСТВИЯ НА ПУТИ К БРАКУ

Многоженство в Финляндии запрещено законом. В Финляндии человек может состоять в браке только с одним человеком. Лицо, уже состоящее в браке или зарегистрированном партнерстве, не может вступить в повторный брак, если он/она не разведется со своим настоящим супругом.

Ребенок не может вступить в брак. Минимальный возраст для вступления в брак — 18 лет. В качестве большого исключения от Министерства юстиции можно получить разрешение на вступление в брак несовершеннолетних. Также не



разрешается вступление в брак с близкими членами семьи. Например, вы не можете жениться на своем родителе, ребенке, брате или двоюродной сестре.

ПОМОЛВКА

Обычно до свадьбы пара обручается. Помолвка — это неофициальное соглашение о том, что пара поженится позже. Помолвка не является юридическим договором и ни к чему не обязывает. Помолвка является добровольной, и закон не требует помолвки до вступления в брак. Помолвочное кольцо обычно носят на левом пальце. Обручальное кольцо, знак брака, также носят на том же пальце.

ЗАКЛЮЧЕНИЕ БРАКА

Брак может быть церковным или гражданским. Если супруги выбирают церковный брак, он совершается в зарегистрированной религиозной общине священником лютеранской или православной церкви, имеющим право на освящение брака. Если супруги хотят заключить гражданский брак, это делает уполномоченное должностное лицо, имеющее право на регистрацию брака, например, нотариус. Обычные браки заключаются в местном ЗАГСе.

СМЕНА ФАМИЛИИ

Когда пара вступает в брак, женщина часто берет фамилию супруга. Мужчина также может взять фамилию женщины, или оба могут сохранить свои собственные фамилии. Если вы хотите, вы можете взять двойную фамилию, то есть добавить фамилию вашего супруга после вашей собственной фамилии.

ПРАВА И ОБЯЗАННОСТИ В БРАКЕ

Права и обязанности супругов изложены в Законе о браке. Закон предусматривает, что супруги в браке должны проявлять взаимное доверие и действовать сообща на благо семьи. Согласно закону, в браке супруги обязаны заботиться друг о друге, своих детях, своем доме и общем домашнем хозяйстве. Например, если один из супругов безработный или ухаживает за ребенком дома, другой должен его обеспечивать (например, приобретать еду и одежду).

Согласно закону, каждый человек также имеет право на сексуальный суверенитет в браке. Принуждение или изнасилование является преступлением в браке, как и во внебрачной связи. Насилие в семье также является преступлением в Финляндии.

В вопросах здравоохранения супруг имеет право быть проинформированным о состоянии здоровья другого супруга и принять решение о его лечении, если он или она не в состоянии сделать это, например, по состоянию здоровья.

Супруги могут иметь общее имущество, но они также владеют своим собственным имуществом. Например, один не может продать собственность

другого. Кроме того, большое количество общего имущества не может быть продано без разрешения. Если пара берет кредит вместе, они несут совместную ответственность за погашение кредита. С другой стороны, если один из супругов самостоятельно занимает в долг, он или она несет полную ответственность за погашение долга.

БРАЧНОЕ ПРАВО

Экономическую защищенность супругов обеспечивает брачное право. Брачное право предусматривает, что при разводе имущество супругов складывается вместе и делится пополам. Если супруг умирает, имущество супругов делится между оставшимся в живых супругом и детьми умершего. Брачное право отменить с помощью завещания нельзя.

БРАЧНЫЙ КОНТРАКТ

Если супруги хотят сохранить свою собственность, они могут заключить брачный контракт. Когда супруги подписывают брачный контракт, брачное право больше не действует. Брачный контракт определяет, как будет разделено имущество, если другой человек умрет или разведется. Супружеские пары заключают брачный контракт довольно часто. Если брак заканчивается разводом, часто возникают споры по поводу собственности, и их можно избежать с помощью брачного контракта.

Гражданский брак

Не все пары вступают в брак. Если супруги не состоят в браке, но живут вместе, они сожительствуют, или живут в гражданском браке.

Гражданский брак — это жилой союз, и на него нет письменного соглашения. Перед законом супруги, состоящие в гражданском браке, не имеют тех же прав и обязанностей, что и состоящие в официальном браке. В гражданском браке супруги не несут ответственности за содержание друг друга, и в случае смерти они не наследуют имущество друг от друга. Супруги, состоящие в гражданском браке, договариваются друг с другом о том, как они делят семейные доходы и расходы.

ГРАЖДАНСКИЙ БРАК РАНЬШЕ И СЕЙЧАС

Сожительство стало более распространенным явлением в последние десятилетия. В одной трети семей отец и мать не состоят в браке. До 1980-х годов почти во всех семьях с детьми родители состояли в официальном браке. Сегодня молодые пары чаще всего сожительствуют, то есть живут вместе до брака. Кроме того, для сожительствующих пар характерно иметь детей. Хотя сожительство является обычным явлением, в какой-то момент своей жизни большинство людей все-таки вступают в брак.

На статус ребенка не сильно влияет, женаты его родители или нет. Ребенок может получить фамилию любого из родителей и имеет право на наследство или получение пенсии по случаю потери кормильца, если родитель умирает. Оба родителя несут ответственность за содержание своего ребенка, даже если они не состоят в браке.

Развод

Развод или расторжение брака могут быть инициированы совместно или одним из супругов. Это не требует согласия обеих сторон или предоставления конкретных аргументов. Заявление о разводе подается в письменном виде в районный суд. Суд не расследует отношения между супругами или причины, по которым было подано заявление.

После подачи заявления на развод дается шестимесячный испытательный срок на обдумывание. В течение этого срока можно отозвать заявление, если супруги изменят свое решение. Когда испытательный срок закончится, подается новое заявление. Затем развод вступает в силу, и брак расторгается. Иногда развод связан со спором о собственности или статусе ребенка. Тогда разведенным супругам может понадобиться помощь адвоката.

Причиной развода обычно являются разногласия или нерешенные споры. Причиной также может быть неверность или, например, злоупотребление психоактивными веществами, или проблемы с психическим здоровьем. Обычно пары пытаются решить свои проблемы путем переговоров. Помощь также можно получить, например, от семейной терапии.

Сегодня разводы в Финляндии распространены, и люди не должны состоять в несчастливых браках. Развод в Финляндии не является поводом для стыда. Кроме того, люди часто вступают в повторный брак. Сегодня более половины супружеских пар живут вместе всю жизнь.



СТАТУС РЕБЕНКА В СИТУАЦИИ РАЗВОДА

Если у разводящейся пары есть дети, супруги должны договориться о том, как будут решаться дела детей в будущем и кто станет опекуном ребенка. В обязанности опекуна входит забота о ребенке и принятие решений, касающихся ребенка. Однако в Финляндии ребенок сам принимает участие в касающихся его или ее вопросах.

Обычно оба родителя являются опекунами ребенка даже после развода. У них есть совместная опека, то есть они решают дела ребенка вместе, даже если они больше вместе не живут. Родители должны договориться, с кем будет жить ребенок. Адрес ребенка может быть только в одном месте, но по взаимному согласию ребенок может проводить время с другим родителем. Довольно часто дети живут половину времени с одним родителем, а половину — с другим. Тогда важно, чтобы дома были достаточно близко друг к другу, чтобы ребенок мог без проблем посещать школу.

Многие дети из разведенных семей видят другого родителя только по выходным или реже. Ребенок имеет право видеться с обоими родителями. Ребенок старше 12 лет имеет право решать, хочет ли он вообще видеть другого родителя. Муниципальные социальные службы совместно с родителями ребенка решают вопросы, связанные с уходом за ребенком и назначением встреч после развода.

Также возможно, что только один родитель будет назначен официальным опекуном ребенка. Это возможно в случае, если родители не могут достичь согласия по вопросам ребенка или если другой родитель живет за границей. Это называется единоличным опекуном.

Родители несут финансовую ответственность за своих детей, то есть они должны обеспечить ребенка едой и одеждой. Даже если родители разводятся, финансовая ответственность остается за обоими родителями. Родитель, с которым живет ребенок, получает деньги от другого родителя в качестве алиментов на оплату расходов, связанных с жильем, питанием, одеждой и другими нуждами ребенка.

СЕМЕЙНОЕ ПОСРЕДНИЧЕСТВО

Закон о браке предусматривает, что конфликты и правовые вопросы в семье должны разрешаться путем переговоров между сторонами. Конфликты могут касаться, например, вопросов наследования или права доступа к ребенку. Если конфликты не разрешены, можно обратиться за помощью и поддержкой к семейному посреднику. Семейное посредничество — это добровольная, конфиденциальная и бесплатная социальная услуга, организуемая муниципалитетом.

Разнообразные семьи

Наиболее распространенной моделью семьи в Финляндии является семья, состоящая из мамы, папы и их совместных детей. Также в Финляндии есть много других способов жить семейной жизнью.

Бездетная пара

Когда говорят о семье, часто подразумевают семью с детьми. Однако бывают и семьи, состоящие из двух взрослых. Не все пары хотят иметь детей и поэтому решают не заводить их. Многие пары довольны своей жизнью без детей и не должны оправдывать свой выбор перед другими.

Некоторые пары не могут иметь детей, даже если они этого хотят. Для страдающих бесплодием доступно специальное лечение. Также есть возможность взять приемного ребенка. Усыновленный ребенок биологически является чужим ребенком, но через усыновление получает себе новых родителей. В Финляндии детей часто усыновляют из-за границы.

Семья с одним родителем

Когда в семье есть дети, но только один взрослый, речь идет о семье с одним родителем. Одиноким родителем – это, как правило, либо родитель в разводе, либо овдовевший. Некоторые одинокие родители – это те родители, которые родили ребенка самостоятельно, т.е. другого родителя в семье не было.

Наиболее распространенной причиной одинокого родительства является развод. Как правило, дети остаются после развода с матерью, поэтому большинство одиноких родителей — это одинокие мамы. В Финляндии также есть одинокие отцы.

Обычно дети, проживающие с одним родителем, также проводят время и с другим родителем. Второй родитель тоже обязан вносить свой вклад в содержание ребенка, и, как правило, ребенок имеет право видеться с ним. В некоторых случаях полную ответственность за ребенка несет только один родитель.

Совмещение ухода за детьми с работой может быть сложной задачей для одинокого родителя. Финансовое положение одинокого родителя часто может быть затруднительным, а уход за детьми в одиночку — эмоционально тяжелым. Финское государство поддерживает одиноких родителей. Некоторые пособия, выплачиваемые Kela, подразумевают повышение, то есть поддержка семьи с одним родителем немного выше, чем для семей с двумя родителями.

Новая семья

В Финляндии люди часто вступают в повторный брак. Новая семья – это семья, в которой не все дети являются общими для супругов. В такой семье муж матери является отчимом для детей супруги, а жена отца — мачехой для детей супруга. Часто дети из таких семей могут иметь два дома и проживать некоторое время с другим родителем.

В последние десятилетия в Финляндии все чаще стали появляться подобные семьи. Теперь каждый десятый несовершеннолетний ребенок является частью такой семьи.

Радужные семьи

В Финляндии семьи однополых пар называют Радужными семьями. Радуга — эмблема сексуальных и гендерных меньшинств. Радужная семья может быть сформирована, например, женской парой и их детьми.

В Финляндии существует долгая история борьбы за равные права для сексуальных меньшинств и их семей, и отношение к сексуальным меньшинствам постепенно становится более терпимым. Закон о равном браке, вступивший в силу в 2017 году, улучшил права подобных семей и детей, проживающих в них.

Проживающие в одиночестве

В Финляндии проживает более миллиона одиноких людей. Хотя они живут одни, у них обычно есть близкие люди: родители, взрослые дети, другие родственники и близкие друзья. Людей, которые не состоят в отношениях, часто называют одинокими.

Уход за детьми и услуги для семей

По международным стандартам Финляндия является одной из лучших стран в мире для матерей и детей. Это означает, что дети получают хороший уход, а для женщин риск умереть во время беременности или родов очень низкий. Матери и дети чувствуют себя хорошо, потому что в Финляндии для всех беременных женщин и маленьких детей предоставляются хорошие медицинские услуги.

Финское государство уже давно инвестирует средства в благополучие детей. По поводу детской смертности и того факта, что из болезненных детей вырастают болезненные взрослые, начала проявляться озабоченность уже в конце 1800-х годов. Именно поэтому были созданы организации

для семей с детьми, такие как Союз защиты детей имени Маннергейма, и начали развиваться службы, способствующие укреплению здоровья детей. Организации акцентировали внимание на важности здорового питания и гигиены для благополучия нации.

Для защиты детей были разработаны законы, запрещающие детям тяжелую работу и обязывающие к школьному обучению. Медицина, гигиена и осведомленность общественности о здоровье быстро прогрессировали. Когда с 1940-х годов младенческая смертность стала резко расти, сразу после Второй мировой войны начали открываться детские клиники. В настоящее время в Финляндии очень редко случается, чтобы ребенок умирал при родах или в возрасте до одного года.

Родительские обязанности

Все дети в возрасте до 18 лет имеют опекуна. Обычно опекунами являются родители ребенка. В особых случаях опекуном также может быть кто-то другой. Опекуны имеют право решать вопросы ухода за ребенком, его воспитания, места жительства и другие важные вопросы, касающиеся ребенка. Согласно финскому законодательству, к пожеланиям ребенка должны прислушиваться, и он должен жить в безопасной и позитивной среде. Опекуны несут ответственность за благополучие и сбалансированное развитие ребенка.



Фото: Picsea, Unsplash.com

Когда ребенку исполняется 18 лет, он становится совершеннолетним и может самостоятельно отвечать за себя. Многие молодые люди рано становятся независимыми и уходят от своих родителей вскоре после достижения совершеннолетия. Финское государство финансово поддерживает независимость молодых людей и переезд из дома. Kela, например, выплачивает несколько повышенную финансовую помощь студентам и пособие на жилье, когда молодой человек больше не живет со своими родителями.

Как становятся родителями в Финляндии

В современной Финляндии родители рожают первого ребенка в среднем в возрасте 30 лет. Конечно, некоторые родители заводят детей в более раннем возрасте, но все больше детей рождаются у более старших родителей. Как правило, у тех, кто живет в городах и имеет высшее образование, дети появляются позже.

БЕРЕМЕННОСТЬ

Когда женщина предполагает, что она беременна, она может сначала дома сделать аптечный тест на беременность. Если тест положительный, ей следует обратиться в детскую поликлинику по месту жительства и записаться на прием к медсестре. Клиника определит, беременна ли женщина. В начале беременности оценивается срок родов, то есть прогнозируется, когда родится ребенок.

ДЕТСКАЯ ПОЛИКЛИНИКА

Детская поликлиника (*neuvola*) — это медицинское учреждение, где будущая мать и семья получают рекомендации, обучение и консультации. Детская поликлиника контролирует и изучает рост и развитие ребенка, а также обсуждает проблемы ребенка с семьей. Услуги клиники бесплатные, и все семьи могут посещать ее.

Большинство женщин во время беременности имеют возможность посетить родильное отделение. В настоящее время родители также посещают курсы пренатальной подготовки и проходят ультразвуковые исследования плода. При ультразвуковом исследовании изображение плода можно увидеть на мониторе.

КОМПЛЕКТ ДЛЯ НОВОРОЖДЕННЫХ (ÄITIYSPAKKAUS)

Kela предоставляет всем матерям, постоянно проживающим в Финляндии, поддержку в форме комплекта для новорожденных. Комплект включает в себя предметы, необходимые ребенку в первые несколько месяцев: одежда, спальный мешок и принадлежности для кормления и ухода. Все это упаковано в коробку, которую также можно использовать в качестве первой кровати. Если матери не нужен комплект, она может вместо этого получить денежную компенсацию. Для получения компенсации необходимо подать заявление в Kela в конце беременности.

Фото: Kela



Комплект для новорожденного

Поддержку начали оказывать матерям с низким доходом в 1930-х годах. С помощью поддержки матери и младенцы получили право на медицинское обслуживание, и младенческая смертность начала снижаться. С 1949 года все матери имеют право на получение поддержки.

ПРИЗНАНИЕ ОТЦОВСТВА

Если родители ребенка состоят в браке, муж автоматически считается отцом. Если ребенок рождается в семье, где родители не состоят в браке, мужчина должен признать отцовство, то есть заявить, что он является отцом ребенка. Отцовство может быть признано, например, в детской поликлинике во время беременности. После признания отцовства отец может стать вторым опекуном ребенка.

Роды и первые дни малыша

В Финляндии почти все матери рожают в роддоме. При родах помогает медицинский работник — акушерка. Обычно отец ребенка также присутствует при родах.

Большинство детей рождаются естественным путем. Если есть риск проблем, сопряженных с естественными родами, может быть предложено кесарево сечение. Обычно мать и ребенок находятся в больнице в течение нескольких дней после родов.

КАЛЕЧАЩИЕ ОПЕРАЦИИ НА ЖЕНСКИХ ПОЛОВЫХ ОРГАНАХ И РОДЫ

Если детородные органы матери были изуродованы, это может осложнить роды и усилить болевой синдром при родах. В Финляндии довольно много подобных рожениц, и акушерки обучены выполнять операции по вскрытию детородных органов в случае необходимости. Желательно, чтобы это было сделано до родов, чтобы уменьшить боль, но операция также может быть сделана во время родов. Повторное закрытие влагалищного отверстия после родов запрещено законом.

КАЛЕЧАЩИЕ ОПЕРАЦИИ НА ЖЕНСКИХ ПОЛОВЫХ ОРГАНАХ И РОДЫ

Если детородные органы матери были изуродованы, это может осложнить роды и усилить болевой синдром при родах. В Финляндии довольно много подобных рожениц, и акушерки обучены выполнять операции по вскрытию детородных органов в случае необходимости. Желательно, чтобы это было сделано до родов, чтобы уменьшить боль, но операция также может быть сделана во время родов. Повторное закрытие влагалищного отверстия после родов запрещено законом.

КАЛЕЧАЩИЕ ОПЕРАЦИИ НА ДЕТСКИХ ПОЛОВЫХ ОРГАНАХ

В Финляндии калечащие операции на половых органах девочек запрещены. Обрезание девочек — это процедура, при которой часть наружных половых органов удаляется или повреждается каким-либо другим способом. Иногда при процедуре обрезания наружные половые органы полностью удаляются, а влагалище зашивается.

Калечащие операции на половых органах могут вызвать серьезные проблемы со здоровьем: тяжелые инфекции, проблемы с мочеиспусканием и менструациями. Могут возникнуть проблемы с половой жизнью, и женщине будет трудно наслаждаться сексом. Подобные операции также повышают риск возникновения проблем, связанных с беременностью и родами.

В Финляндии женское обрезание классифицируется как серьезное нанесение телесных повреждений и может наказываться несколькими годами тюремного заключения. Ни гражданки Финляндии, ни постоянно

проживающие в Финляндии девушки не могут быть подвергнуты обрезанию в какой-либо другой стране.

Каждый, кто работает с детьми, должен уведомить социальные службы, если они подозревают, что девочка может быть подвергнута обрезанию. Уведомление также подается, если есть подозрения, что увечья уже были нанесены.

В некоторых странах обрезание делают как мальчикам, так и девочкам. В Финляндии обрезание мальчиков не запрещено законом, но в государственном здравоохранении это не разрешено без медицинских на то оснований.

С МЛАДЕНЦЕМ И МАЛЫШОМ

Детская поликлиника поддерживает благополучие матери и ребенка. В детских поликлиниках, например, делают прививки от инфекционных заболеваний. Муниципалитеты и различные организации оказывают семьям с детьми различные услуги. В случае необходимости информацию об услугах можно получить в самой поликлинике.



Фото: Anaterate, Pixabay.com

Новорожденный сильно нуждается в заботе и близости. Маленького ребенка по возможности лучше кормить грудным молоком, так как это самая здоровая пища для малыша.

Поддержка по грудному вскармливанию оказывается в родильном доме или, например, Ассоциацией поддержки грудного вскармливания по адресу: www.imetys.fi.

Поначалу грудное вскармливание может быть трудным, но это один из обычных навыков по уходу за ребенком. С самого рождения с ребенком полезно много разговаривать, это способствует развитию и укрепляет связь между родителем и ребенком.

Отпуск по уходу за ребенком и пособия

После рождения ребенка родителям полагается отпуск по уходу за ребенком. В этот период Kela оказывает финансовую поддержку. Субсидии не предоставляются автоматически, и на их получение необходимо подать заявку.

Льготы для семей с детьми были разработаны, чтобы новорожденные могли проводить свои первые месяцы с родителями, и чтобы ранние этапы жизни малышей проходили как можно глаже. В период младенчества мозг ребенка быстро развивается, и поэтому для малышей важно иметь тесные отношения с другими людьми.

Чаще всего мать находится дома с ребенком около 9 месяцев, после чего возвращается на работу. После этого часто на некоторое время с малышом дома остаются папы. Многие родители также работают неполный рабочий день, когда у них есть маленький ребенок.

Отпуск и пособие по беременности и родам

Ожидая рождения малыша мать уходит с работы примерно за месяц до рождения ребенка. Именно тогда начинается отпуск по беременности и родам, и Kela выплачивает пособие по беременности и родам в течение 4 месяцев. Работодатель должен быть проинформирован об отпуске по беременности и родам задолго до его начала. Все матери, которые находились в финской системе социального обеспечения не менее шести месяцев до расчетного срока, получают пособие по беременности и родам.



Отпуск по уходу за ребенком и родительское пособие

Отпуск по уходу за ребенком начинается сразу после отпуска по беременности и родам и длится около шести месяцев. Взять отпуск по уходу за ребенком может любой из родителей. Мать обычно берет отпуск по уходу за ребенком сразу после отпуска по беременности и родам. Родители также могут работать неполный рабочий день и по очереди ухаживать за ребенком. Если в семье рождаются близнецы, отпуск по уходу за ребенком несколько дольше.

ОТПУСК ПО УХОДУ ЗА РЕБЕНКОМ И ПОСОБИЕ ПО УХОДУ ЗА РЕБЕНКОМ ДЛЯ ОТЦОВ

Отпуск по уходу за ребенком для пап составляет 9 недель. Три недели из этого времени можно совместить с отпуском мамы. Отцы часто берут короткий отпуск по уходу за ребенком сразу после рождения ребенка и продолжают его, когда мать возвращается на работу. Однако неиспользованный отпуск по уходу за ребенком можно взять и позже, до достижения ребенком 2-летнего возраста.

ОТПУСК И ПОСОБИЕ ПО УХОДУ ЗА РЕБЕНКОМ НА ДОМУ

После окончания отпуска по уходу за ребенком один из родителей может оставаться в неоплачиваемом отпуске по уходу за ребенком до достижения ребенком возраста 3-х лет. Во время такого отпуска вы можете получать финансовое пособие от Kela по уходу за ребенком на дому.

ПОСОБИЕ НА РЕБЕНКА

Kela ежемесячно выплачивает пособие на каждого ребенка с целью поддержать финансовое положение семьи. Пособие на ребенка выплачивается до конца месяца, в котором ребенку исполняется 17 лет.

Раннее развитие и дневной уход за детьми

Большинство детей дошкольного возраста посещают детские сады. Дневной уход — это раннее обучение в детском саду, у семейного воспитателя или в каком-нибудь детском кружке или клубе. Семейный детский сад означает, что обученный воспитатель заботится о детях на территории своего собственного дома. На место в детском саду необходимо подать заявку, ее можно найти на веб-сайте вашего муниципалитета. Заявка может быть отправлена в электронном виде или по почте.

Каждый ребенок дошкольного возраста имеет право на получение раннего образования, но посещение заведений дневного ухода не является обязательным. Тем не менее исследования показывают, что участие в дошкольном образовании оказывает положительное влияние на развитие ребенка.

Плата за дневной уход зависит от дохода семьи и количества детей. Вы можете подать заявку на место в муниципальном или частном детском саду. Обычно дневной уход организуется с 6.30 до 17.30, но, если у родителей разное рабочее время, вы можете попытаться договориться непосредственно с местом дневного ухода.

ЧЕМ ЗАНИМАЮТСЯ В ДЕТСКОМ САДУ??

Как правило, детский сад можно посетить и познакомиться с ним еще до того, как ребенок начнет туда ходить. Сотрудничество между родителями и детским садом очень важно для поддержания развития ребенка. У родителей

есть возможность ежедневно встречаться с персоналом сада, когда они приводят и забирают ребенка.

В детском саду ребенка обучают, воспитывают и ухаживают за ним. Языковые и социальные навыки ребенка развиваются быстрее. В детском саду дети завтракают, обедают и полдничают, занимаются спортом, а также спят днем.

Задача состоит в том, чтобы дети стали активными и развили в себе желание чему-то учиться. В детском саду нет жесткой дисциплины, так как считается, что независимость ребенка лучше развивается при мягком руководстве. Важными элементами дошкольного образования являются игра, движение, самовыражение и общение с другими детьми.

Все дети разные, поэтому для каждого ребенка составляется индивидуальный план развития. При составлении плана родители и воспитатель обсуждают вопросы, связанные с ребенком. Воспитатель составляет план, описывающий развитие, рост и обучение ребенка и меры по их поддержанию.

Дневной уход также организуется в муниципальных дневных клубах общественных организаций и церковных приходов. На муниципальных игровых площадках также проводятся клубные мероприятия для детей. Клубы обычно длятся пару часов в день, там дети играют, поют, занимаются рукоделием и другими развивающими программами.

Поддержка семей, находящихся в сложных ситуациях

Если в семье есть проблемы, можно обратиться за поддержкой и помощью. В Финляндии общество предлагает услуги, направленные на поддержку благополучия семьи и гармоничного роста ребенка.

Работа с семьями и защита детей

Родители несут ответственность за воспитание и уход за ребенком. Но они имеют право на получение помощи от общества, если они в ней нуждаются. Помощь оказывается муниципальной службой защиты детей, которая сотрудничает с муниципальным ведомством социальной службы. Задачей муниципальной службы защиты детей является защита прав детей и поддержка родителей в воспитании.

В Финляндии социальное обеспечение детей регулируется Законом о социальном обеспечении детей. Закон направлен на то, чтобы гарантировать право ребенка на безопасную среду и сбалансированное развитие. Закон о социальном обеспечении детей распространяется на всех детей,

проживающих в Финляндии. Сотрудники по защите детей являются профессионалами в области социальной работы и консультирования, и их действия регулируются законом.

В Финляндии семейная работа носит профилактический характер и предполагает решение проблем на ранней стадии. Для предотвращения сложных ситуаций существует широкий спектр услуг, направленных на облегчение повседневной жизни семей. Семьи с детьми могут получить, например, семейную консультацию или профессиональную помощь в выполнении различных бытовых задач, таких как уборка, стирка или покупки.

Иногда ребенок или семья могут получить выделенного помощника или поддерживающую семью. Помощник может помочь ребенку с посещением кружка или выполнением домашнего задания. Поддерживающая семья — это обычная семья, в которой ребенок может провести выходные. Помимо социальных служб, детские поликлиники, центры дневного ухода и школы также обеспечивают и поддерживают благополучие семей.

Если родители не в состоянии заботиться о ребенке или ребенку каким-либо образом угрожает опасность, служба социального обеспечения обязана вмешаться в ситуацию. Если семья нуждается в помощи в трудной жизненной ситуации или если кто-то причиняет серьезный вред ребенку, необходимо обратиться за помощью в муниципальную службу защиты детей.

ЗАЩИТА ИНТЕРЕСОВ ДЕТЕЙ

Если в семье возникают серьезные проблемы, угрожающие благополучию ребенка, лицо, не являющееся членом семьи, также может об этом заявить. Заявление о возможной угрозе благополучию ребенка подается в муниципальное управление социального обеспечения по телефону, в письменной форме или лично. Например, сотрудники детских садов и школ обязаны подать подобное заявление, если они подозревают, что ребенок нуждается в помощи или есть необходимость вмешаться. Подать заявление может любой человек, у которого есть основания думать, что ребенок находится в опасной ситуации. Заявление можно подать анонимно.

Если на семью поступило подобное заявление, органы социального обеспечения определяют, нуждается ли ребенок или молодой человек в защите, помощи или поддержке. Профессионалы обычно сначала обсуждают этот вопрос с семьей. При необходимости для обсуждения может быть использован переводчик. Часто социальный работник также встречается с ребенком без его родителей. На основе беседы специалисты оценят, нуждается ли семья в поддержке. Вместе с ребенком и семьей они составляют план, в котором записывается, какая помощь необходима и каким образом она будет предоставляться.

ОПЕКА

Опека — это крайняя мера защиты ребенка, при которой ребенка забирают у родителей. Это может быть сделано, если ребенок находится в опасности. Причины для того, чтобы ребенка отдали под опеку, могут включать сильное моральное и физическое истощение родителей, слишком суровое или слишком бесцеремонное обращение с ребенком, серьезные финансовые трудности, серьезные длительные болезни или проблемы с психическим здоровьем родителей, употребление родителями психоактивных веществ или насилие в семье.

Муниципалитет заботится о ребенке, который был взят под опеку и помещен в приемную семью или детский дом. Опека может быть недолгой, и ребенок вернется домой, как только ситуация успокоится. В некоторых случаях ребенка забирают под постоянную опеку, то есть совсем забирают из семьи.

Семья и насилие

В Финляндии насилие — это преступление. Тем не менее в некоторых семьях оно есть. Насилие со стороны партнера или члена семьи относится к насилию в близких отношениях или в семье. Оно нацелено на супруга, партнера, детей, родственников или других близких. Насилие в семье чаще нацелено на женщин и детей, но иногда и на мужчин. Насилие может носить физический, сексуальный или психологический характер. Как правило, это комбинация различных форм насилия.

В полицию сообщается лишь о небольшом проценте случаев насилия в семье. Однако если вы стали жертвой такого насилия, важно сообщить об этом в полицию. Часто насилие в семье считается частным делом и замалчивается. Однако насилие всегда является преступлением, даже если оно происходит внутри семьи.



Фото: Counselling, Pixabay.com

ЖЕСТОКОЕ ОБРАЩЕНИЕ С ДЕТЬМИ

В Финляндии телесные наказания детей запрещены законом. Дети не должны подвергаться физическому наказанию ни в какой форме. Это предусмотрено законом об опеке над детьми, который вступил в силу в 1984 году, и любая форма насилия в отношении ребенка является уголовным преступлением.

Физические наказания и жестокое обращение с детьми могут привести к серьезным травмам, препятствующим психическому и социальному развитию ребенка и даже к смерти. Дети, ставшие жертвами насилия, могут испытывать



Фото: invictar1997, Unsplash.com

приступы гнева и панические атаки и терять доверие к взрослым. Дети учатся у взрослых образцу насильственного поведения, которое может вызывать проблемы на протяжении всей жизни.

СЕКСУАЛЬНОЕ НАСИЛИЕ

Если взрослый имеет сексуальный контакт с лицом в возрасте до 16 лет, это является сексуальным насилием, даже если молодой человек сам дал согласие на это. Сексуальное насилие наносит ущерб сексуальному и психологическому развитию ребенка. Сексуальное насилие в семье, или инцест, вызывает серьезные травмы и проблемы в развитии ребенка. Сексуальная эксплуатация детей является преступлением.

ОСЛОЖНЕНИЯ, КОТОРЫЕ МОГУТ БЫТЬ ВЫЗВАНЫ НАСИЛИЕМ НАД ДЕТЬМИ

Применение насилия или угроза его применения всегда влияют на детей, даже если насилие не затрагивает их непосредственно. Насилие между родителями оказывает прямое и косвенное психическое воздействие на ребенка. Чувство безопасности может исчезнуть в результате всего лишь одного случая насилия, оставив неизгладимый след в жизни ребенка.

Например, дети могут переживать насилие в отношении своей матери как нечто более пугающее, чем насилие в отношении самих себя. Даже если дети не видят насилия, они могут почувствовать его присутствие и напряженную атмосферу в семье. Для детей характерно винить себя в проблемах своих родителей. Насилие и страх перед ним могут вызвать у детей беспокойство, безрадостность и проблемы со сном. Физическое и психическое здоровье и

развитие ребенка могут быть поставлены под угрозу. Дети, страдающие от насилия в школе, часто испытывают трудности с обучением и концентрацией внимания.

НАСИЛИЕ В ЗАЩИТУ ЧЕСТИ И ДОСТОИНСТВА

Насилие в защиту чести, как правило, связано с защитой чести общины или семьи. Оно направлено на получение уважения окружающих и сохранение семейных или общинных норм и традиций. Семья или община считают, что честь — это дело всей семьи. Когда действия человека нарушают правила и обычаи общины, в защиту чести и достоинства используются насилие или угрозы.

Насилие, связанное с честью, может иметь форму принуждения, ограничений, навязывание стиля в одежде, препятствия в знакомствах и увлечениях, запугивание и другие формы: отправку на родину, калечащие операции, принудительные браки или препятствование разводу. Согласно финскому законодательству, подобный вид насилия является преступлением, за которое может быть назначено уголовное наказание. Подобный вид насилия происходит в основном в общинных культурах, где мужчины обладают значительно большей властью, чем женщины.

ПРИЮТЫ И УБЕЖИЩА

Приюты (turvakoti) — это места убежища, где можно жить в течение короткого периода времени, если нет возможности вернуться домой, например, из-за насилия, угроз или страха.

Приюты предназначены как для женщин, так и для мужчин и детей. Приют— это по- домашнему уютное место, где персонал работает круглосуточно. Сотрудники приюта помогают справиться с кризисом, и услуги приютов бесплатны для клиентов.

Убежище (ensikoti) — это место, куда мать может прийти с ребенком, если у нее сложная жизненная ситуация или она оказалась без поддержки. Убежища специально предназначены для будущих мам и тех, у кого есть маленький ребенок. Чтобы попасть в убежище, нужно получить направление из управления социального ведомства, поэтому сначала необходимо связаться с ними.

Контактную информацию приютов можно найти по адресу: www.turvakoti.net.

Помощь женщинам-иммигрантам, подвергшимся насилию, оказывается в столичном регионе женской ассоциацией Monika-Naiset liito ry и ее приютом «Мона». С ними можно связаться в любое время дня и ночи.

Другие услуги в области здравоохранения и социального обслуживания

Здоровье, благополучие и жизнеспособность каждого члена семьи влияют на всю семью. В Финляндии доступны различные медицинские и социальные услуги, например, в ситуациях, когда инвалид и его семья нуждаются в помощи или поддержке в повседневной жизни. Помощь также доступна для столкнувшихся с проблемами психического здоровья или злоупотребления психоактивными веществами.

Услуги для инвалидов

Инвалид — это человек, который из-за инвалидности или болезни испытывает длительные трудности в повседневной жизни. Муниципалитеты обязаны предоставлять инвалидам услуги, в которых они нуждаются: например, транспортные услуги и услуги по оказанию помощи в быту.

Фото: nathananderson, Unsplash.com



Транспортная служба — это служба такси для инвалидов, которые не могут пользоваться общественным транспортом или передвигаться самостоятельно. Личный помощник помогает с приготовлением пищи, ходит по магазинам, помогает с работой или учебой. Зарплату помощнику выплачивает муниципалитет. Задача состоит в том, чтобы помочь инвалиду быть вовлеченным в жизнь общества и облегчить его повседневную жизнь.

Фото: codjpunnett, Pixabay.com



КАК ПОЛУЧИТЬ УСЛУГИ ПО ИНВАЛИДНОСТИ?

Для получения услуг по инвалидности обычно требуется медицинская справка. Управление социального обеспечения по месту жительства предоставляет инструкции и помощь в подаче заявления на получение услуг. Социальный работник выяснит, какие услуги по инвалидности может получить клиент. Муниципалитет также организует сервисные центры для проживания и помощь на дому для людей с инвалидностью.

Жилищные услуги оплачиваются клиентом самостоятельно. Вспомогательное оборудование, необходимое инвалиду, такое как инвалидная коляска, слуховой аппарат, трость для слабовидящих и собака-поводырь, предоставляются бесплатно. Услуги для инвалидов также включают переводчика (в случае необходимости) и реабилитационные услуги.

В Финляндии существуют организации инвалидов, которые стремятся улучшить положение инвалидов в обществе. Например, они оказывают помощь в подаче заявки на получение услуг. Организации также предлагают досуг и организуют группы поддержки. В Финляндии также действует Центр поддержки иммигрантов с ограниченными возможностями Hilma, который организует поддержку и мероприятия для иммигрантов с ограниченными возможностями.

Услуги в области психического здоровья

Психическое здоровье является неотъемлемой частью общего здоровья человека. Когда психическое здоровье в порядке, люди могут самостоятельно оценивать свои возможности и справляться с различными жизненными ситуациями, а также работать и участвовать в жизни общества. У любого человека могут быть проблемы с психическим здоровьем в какой-то момент жизни, и помощь с разрешением таких проблем доступна в Финляндии.

В трудных жизненных ситуациях психическое здоровье может пошатнуться, и симптомами могут быть длительная бессонница, потеря аппетита, депрессия, нервное истощение или беспокойство. Ситуации, в которых может возникнуть необходимость в услугах в области психического здоровья, включают проблемы на работе, переезд из одной страны в другую, серьезную болезнь, развод, семейные проблемы или смерть родственника. Можно попробовать преодолеть сложные жизненные этапы или проблемные ситуации самостоятельно. Если проблемы сохраняются или затрудняют повседневную жизнь, следует обратиться за помощью извне.

Советы по поддержанию психического здоровья:

- Берегите себя. Здоровый образ жизни, то есть здоровое питание, адекватный отдых и сон, а также физические упражнения улучшают самочувствие и помогают справляться со стрессом в трудных жизненных ситуациях.
- Проводите время с семьей и друзьями. Поддерживайте связь с важными в вашей жизни людьми. Встречайтесь и общайтесь с ними.
- Подумайте, что новое вы хотели бы узнать. Начните новое хобби. Изучение чего-то нового бодрит ум и дает новый опыт.

- Помогайте другим. Занимайтесь волонтерской работой, где вы общаетесь с новыми людьми. Помощь и общение придают смысл жизни.
- Прислушайтесь к себе. Подумайте о том, почему вы чувствуете себя именно так. Не будьте строги к себе. Помните, что чувства преходящи и допустимы.
- При необходимости обратитесь за помощью. Обсудите свои трудности с друзьями. Помощь можно найти как в системе общественного здравоохранения, так и через интернет, например, в Финском обществе психического здоровья.

Больше информации на разных языках:

www.mielenterveystalo.fi/aikuiset/itsehoito-ja-oppaat/oppaat/maahanmuuttajat/Pages/default.aspx



Фото: RFera, Pixabay.com

Всегда приятно
узнавать что-то новое

ДОСТУП К УСЛУГАМ В ОБЛАСТИ ПСИХИЧЕСКОГО ЗДОРОВЬЯ

В Финляндии вы можете получить доступ к услугам в области психического здоровья, обратившись в районную поликлинику и записавшись на прием к медицинской сестре или врачу. Врач может выписать направление в психиатрическую амбулаторию или другие психиатрические службы по мере необходимости. Лечение обычно включает в себя беседы с психологом или психотерапевтом и, возможно, медикаментозное лечение. Также можно записаться на прием к частному психиатру или психологу. Но частная помощь значительно дороже, чем государственная.

Если вам необходима срочная медицинская помощь, можно позвонить в дежурный медицинский центр или больницу. Отделения неотложной помощи

в психиатрических больницах оказывают неотложную психиатрическую помощь. По вопросам, касающимся психического здоровья ребенка или молодого человека, можно обратиться в центр семейного консультирования, к школьному психологу или врачу.

Услуги для людей с зависимостями

В Финляндии к психоактивным веществам относятся алкоголь и наркотики. Наиболее распространенными наркотиками являются каннабис, героин, амфетамин, экстази, кокаин и кат. Все наркотики являются незаконными в Финляндии, и их хранение и продажа могут привести к крупному штрафу или тюремному заключению. Часто бывает трудно прекратить их использование без посторонней помощи.

Если употребление психоактивных веществ становится проблемой, можно обратиться за помощью в ближайший медицинский центр или клинику. A-clinic — это фонд, который предоставляет услуги по лечению и реабилитации людей с проблемами злоупотребления психоактивными веществами и наркомании, а также оказывает поддержку для их близких. Лечение в клинике является бесплатным и может включать, среди прочего, посещение врача и социального терапевта, а также групповые встречи. Так называемая детоксикация, или полное прекращение употребления наркотиков во время лечения, включает в себя лечение симптомов абстиненции, медикаментозное лечение, а также обсуждение проблемы и отдых.

Больше информации на сайте A-clinic : www.a-klinikka.fi

УПОТРЕБЛЕНИЕ АЛКОГОЛЯ И НАРКОТИКОВ В ФИНЛЯНДИИ

В отличие от наркотиков, Финляндия довольно снисходительно относится к алкоголю. Потребление алкоголя финнами в последние годы сократилось, но алкоголь по-прежнему потребляют в больших количествах. Согласно исследованиям, алкоголь является наиболее распространенным видом зависимости в Финляндии, то есть он вызывает больше всего проблем у его потребителей и их близких.

Проблема употребления наркотиков — довольно недавнее явление в Финляндии. Часто потребители наркотиков во многих отношениях маргинализированы и имеют множество других социальных и медицинских проблем в дополнение к проблемам злоупотребления психоактивными веществами. По оценкам пятилетней давности, число потребителей амфетамина и опиоидов в Финляндии составляло от 18 000 до 30 000 человек. Употребление наркотиков часто связано с преступностью, потому что наркотики дороги и трудно заработать деньги, необходимые для их приобретения, честным путем.

МЕДИЦИНСКИЕ КОНСУЛЬТАЦИИ ДЛЯ ПОТРЕБИТЕЛЕЙ НАРКОТИКОВ

Во многих городах есть медицинские консультационные центры, можно обменять использованные шприцы для наркотиков на новые, а также получить социальные и медицинские консультации и рекомендации по получению социальных услуг. Власти предлагают бесплатные шприцы наркозависимым пациентам по соображениям гигиены и здоровья. Через грязные шприцы могут распространяться различные заболевания. Консультационные пункты также могут обеспечить доступ к реабилитации для прекращения употребления наркотиков.

Информация о Консультационных пунктах: www.vinkki.info/terveyspisteet

Когда семья переезжает в Финляндию

Для того чтобы семья адаптировалась к новой стране, важно, чтобы родители были знакомы с финской культурой, нормами и обществом. Когда родители имеют представление о жизни в Финляндии в целом, это понимание поддерживает их общее благополучие и родительство и помогает им в воспитании ребенка.

Когда семья переезжает в Финляндию, дети должны как можно скорее попасть в школу или детский сад. В школе или детском саду ребенок быстро учит финский или шведский языки и заводит друзей своего возраста. Пока дети находятся в детском саду или школе, у родителей есть время работать, учиться и заботиться о своих собственных и семейных делах.



При переезде в новую страну распределение ролей в семье может измениться, например, когда дети учат новый язык быстрее, чем родители, или когда мать впервые выходит на работу. Кто-то, возможно, переехал в новую страну в одиночку, и вокруг нет знакомых и поддержки семьи. Все это требует адаптации как лично для человека, так и для семьи, и на это может потребоваться время.

Каждый член семьи проходит через одинаковые стадии, связанные с переездом в Финляндию, но каждый в своем собственном темпе. Семья часто сохраняет обычаи своей собственной культуры и адаптируется к финской культуре. Часто дети адаптируются быстрее, чем родители. Когда дети постоянно принимают новые ценности и привычки, это может создать напряженность в семье. Это хороший повод для обсуждения с родителями. Со временем можно будет найти подходящий способ жить в Финляндии для всех членов семьи.

Когда вся семья сталкивается с новыми вызовами, отношения в семье могут осложниться. Роли мужчин и женщин в Финляндии могут отличаться от ролей в родной стране. Семья иммигрантов часто испытывает самые разные эмоции. Испытывать разочарование, когда что-то не работает привычным образом и ваша ситуация отличается от прежней – совершенно естественно. Если один из супругов уже знает новый язык лучше, чем другой, ему полезно попытаться помочь и поддержать своего партнера. Однако важно, чтобы оба были активны и изучали язык, чтобы один член семьи не оказался слишком зависимым от другого.

Вопросы к обсуждению

1. В Финляндии семьи часто бывают маленькими. Обычно в семью входят отец, мать и дети. Как выглядит типичная семья в вашей родной стране?
2. Что сделало финскую культуру индивидуалистической?
3. В Финляндии мужчины и женщины имеют одинаковые права и обязанности в браке в соответствии с законом. Как это выглядит в вашей родной стране?
4. Какие разнообразные семьи существуют в Финляндии?
5. В Финляндии супружеской паре легко развестись, если они этого захотят. Какие недостатки и достоинства вы видите в этом?
6. В международном сравнении Финляндия — одна из лучших стран в мире для матерей и детей. Каковы в этом преимущества для всей семьи?
7. В чем состоит защита детей в Финляндии?
8. Какие негативные последствия имеет насилие в семье?
9. Какие проблемы могут возникнуть в семейной жизни в новой стране? Как с ними можно справиться?
10. В чем состоит польза для ребенка, если он рос в двух разных культурах?



Фото: Arlington Research, Unsplash.com

5. ОБРАЗОВАНИЕ

Развитие финской системы образования
Финская система образования сегодня
Финансирование исследований

Развитие финской системы образования

В Финляндии образование ценится, и финны, как правило, хорошо образованны. В Финляндии есть много различных возможностей для обучения, и вы также можете учиться, будучи взрослым. Сегодня финская система образования считается одной из лучших в мире, но так было не всегда. Система образования развивалась на протяжении нескольких десятилетий, и образование постепенно стало необходимым условием доступа к рынку труда и успеха на нем. В Финляндии женщины также высокообразованны по сравнению со многими другими странами.

В Финляндии существует твердое убеждение, что обучение и образование повышают способность лучше справляться с повседневностью в условиях глобализации. Образование также может помочь вам занять лучшее положение в обществе. Считается, что инвестиции в образование помогут Финляндии добиться большего успеха на международном рынке. Обучение и дипломы также имеют большое значение при поиске работы, поскольку в Финляндии осталось очень мало рабочих мест, которые не требуют соответствующей подготовки.

Обучение на протяжении всей жизни

Идея обучения на протяжении всей жизни лежит в основе финской системы образования. Это означает, что человек учится всю свою жизнь, от младенчества до старости. Таким образом, обучение не заканчивается, когда человек завершает свое образование. В дополнение к учреждениям, охватываемым системой формального образования, обучение происходит в неформальной среде. К ним относятся повседневная деятельность, хобби и использование средств массовой информации и коммуникационных технологий. Обучение на протяжении всей жизни имеет важное значение, поскольку общество и трудовая жизнь постоянно меняются и развиваются.

Зарождение системы образования

Социальные изменения всегда происходят по какой-то причине и обычно спровоцированы потребностью. На создание и развитие финской системы образования также повлияли различные социальные потребности. Первые школы были созданы в Финляндии более 700 лет назад на базе католической церкви. В то время почти все финны жили в сельской местности, и на протяжении долгого времени только некоторые мальчики из высшего класса могли посещать школу. В основном они были обучены как священники.

В 16 веке во многих европейских странах началась Реформация. Различные новые конфессии, такие как лютеранство, откололись от католической

церкви. Финляндия также ранее была католической страной, которая была обращена в лютеранство Реформацией. С Реформацией отношение к образованию начало постепенно меняться, поскольку лютеранская церковь делала акцент на государственном языке и грамотности. Считалось, что для всех прихожан было бы полезно уметь самостоятельно читать Библию.

РОЛЬ ЦЕРКВИ В ОБЕСПЕЧЕНИИ ОБРАЗОВАНИЯ

В результате Реформации в 17 веке церковь стала брать на себя все большую ответственность за организацию обучения людей, и в конечном итоге образование стало обязанностью церкви. В принципе, родители были обязаны следить за тем, чтобы их дети учились читать и изучали основы христианства. Однако церковь помогла достичь этой цели, предлагая различные формы обучения. В 1640 году в Финляндии был основан первый университет — Академия Турку. В основном в нем обучали будущих священников и государственных служащих. В то время Финляндия была

Фото: Helsingin kaupunginmuseo, Herman Landén



В начальной школе, 1913 г.

частью Швеции, мало-помалу финские города росли, и для управления требовалось больше чиновников.

В начале 1800-х годов Финляндия стала автономной частью России, в то же время статус Финляндии изменился. Тем не менее, церковь продолжала контролировать образование населения до середины 1800-х годов. После этого финское общество стало меняться все быстрее.

В конце 1800-х годов в Финляндии начали появляться фабрики, и люди стали переезжать из сельской местности на работу в города. Мало-помалу многие представители правительства и образованные люди начали задумываться о важности предоставления образования все большему числу людей. Считалось, что знания и обучение несут в народ «свет и разум», и с

изменением позиции Финляндии ее права как национального государства должны быть расширены, и для их реализации потребуется более широкое народное образование. Обеспечение образования для всей нации также было важно для поддержания морального духа и чувства собственного достоинства граждан.

ОБРАЗОВАНИЕ СТАНОВИТСЯ ОБЯЗАННОСТЬЮ МУНИЦИПАЛИТЕТОВ

С индустриализацией школа была отделена от церкви. Работающие родители больше не имели возможности заботиться о своих детях в течение дня, поэтому возникла необходимость в развитии системы образования.

Муниципалитеты начали создавать нецерковные начальные школы, и постепенно они распространились по всей стране.

Средние школы, многие из которых были частными, также функционировали наряду с государственными школами. В основном их посещали дети из богатых семей. Однако потребовалось много десятилетий, чтобы вся нация получила образование, потому что было много людей, особенно в сельской местности, которые еще не понимали важности образования и скептически относились к необходимости школьного обучения своих детей.

ОБРАЗОВАНИЕ ДЛЯ ВСЕХ ФИННОВ

Помимо индустриализации, национализация также способствовала развитию и расширению системы образования. Финны, жившие под властью России, постепенно начали мечтать о собственном государстве в конце 19 века. В различных сферах общества, особенно в области культуры, языка и искусства, начала продвигаться идея национализации, то есть делался акцент на принадлежность к Финляндии и финской национальности. Считалось, что образование может объединить людей и что граждане должны все активнее участвовать в решении общих вопросов. Таким образом, гражданское общество начало развиваться, и Финляндия начала двигаться к более демократическому обществу.

В 1906 году в Финляндии вступило в силу всеобщее и равное избирательное право. Это означало, что все граждане Финляндии старше 24 лет имели право голосовать на выборах. Женщинам также было предоставлено право голосовать и баллотироваться на выборах. Развитие школьной системы приобретало все большее значение для воспитания ответственных финских граждан и избирателей.

Только в 1900-х годах большинство населения должно было посещать начальную школу, а в 1921 году в Финляндии был принят Закон об обязательном образовании. Это означало, что школа стала обязательной для всех. Начальная школа расширилась, чтобы охватить всю возрастную группу в 1920-х и 1930-х годах.

Высшее и среднее общее образование и экзамены на аттестат зрелости стали более распространенными, особенно в 1950-х и 1960-х годах. Финляндия начала добиваться социального равенства и экономического развития, построив государство всеобщего благосостояния. Тогда же зародилась идея создания единой девятилетней начальной школы. В 1970-х годах старая школьная система, охватывающая отдельно начальные и средние школы, была преобразована в единую общеобразовательную систему, действующую по всей стране.

За последние сто лет образование расширилось, охватывая все население, и возможности получения образования резко возросли, особенно с 1950-х годов. Возможности профессионального образования, образования для взрослых и высшего образования увеличились и расширились по всей стране с 1960-х годов. Развитие системы образования способствовало экономическому развитию и созданию более равноправного общества. Это также было важной частью построения общества всеобщего благополучия. Сейчас все чаще ожидается, что образование принесет экономические выгоды обществу, и политика в области образования подчеркивает эффективность и необходимость того, чтобы образование отвечало индивидуальным потребностям каждого человека.

Финская система образования сегодня

Все дети, постоянно проживающие в Финляндии, по закону обязаны посещать школу, т. е. образование для них обязательно. Это означает, что все дети должны приобрести знания и навыки, предусмотренные законом и программой базового образования.

Обязательное образование начинается в том году, когда ребенку исполняется семь лет, и заканчивается в конце того учебного года, когда ему исполняется 17 лет. Опекуну должны обеспечить получение ребенком обязательного образования. Опекуну обычно является родитель или родители ребенка. Если опекун не обеспечивает получение обязательного образования ребенка, суд может наложить на опекуна штраф.

Дошкольное образование

Прежде чем пойти в школу, большинство детей посещает учреждения дошкольного образования в детском саду, у семейного воспитателя или в клубе. Дошкольное образование начинается за год до начала учебы в школе. Все дети в возрасте шести лет должны участвовать в дошкольном образовании или других подобных мероприятиях. В разговорной речи дошкольное образование называется *eskari*. Дети в детском саду уже в возрасте пяти лет выполняют какую-то подготовительную к дошкольному образованию работу.

В учреждении дошкольного образования ребенка готовят к школе. Цель состоит в том, чтобы способствовать развитию и обучению ребенка, а также укрепить социальные навыки и самооценку. Дошкольное образование направлено на то, чтобы предоставить детям положительный опыт обучения и способствовать их языковому развитию и способности узнавать новое. В дошкольном возрасте многое усваивается через игру, учебу и воображение с учетом уровня развития ребенка. В дошкольном образовании также могут быть выявлены возможные проблемы, связанные с развитием или обучением ребенка.

Муниципалитеты несут ответственность за организацию дошкольного образования, и всем детям должно быть отведено в нем место. Дошкольное образование обычно организуется в муниципальных детских садах или общеобразовательных школах, но оно также может быть организовано, например, в частных детских садах или школах.

Дошкольное образование всегда начинается в августе. Опекуну ребенка должны подать заявление на получение места в учреждении дошкольного образования для ребенка, как правило, в начале года (январе-феврале). Организаторы дошкольного образования своевременно сообщают вам, когда подавать заявку на место в дошкольном учреждении. Дошкольной группой руководит учитель, который имеет образование либо учителя, либо воспитателя детского сада, который руководит всей деятельностью группы и оценивает прогресс ребенка вместе с самим ребенком и его опекунами.

Дошкольное образование осуществляется в соответствии с основами государственного учебного плана. Дошкольное образование не включает преподавание отдельных предметов, но подразумевает различные сферы подготовки, такие как язык и взаимодействие, базовая математика, этика, экология и естествознание, здоровье, физическое и двигательное развитие, рукоделие и культура.

Обычно день в дошкольном учреждении составляет около четырех часов, а если родители работают, ребенок находится в обычном дневном уходе в течение оставшейся части дня. Дошкольное образование является бесплатным для всех детей, а в течение дня детям предлагается бесплатное горячее питание. Все учебные материалы также предоставляются бесплатно. Если ребенок находится в дневном уходе в дополнение к дошкольному учреждению в течение дня, родители платят обычную плату за детский сад за половину дня.

Базовое образование

В год, когда ребенку исполняется семь лет, начинается его обязательное начальное образование. Большинство учащихся начальных классов учатся в

СИСТЕМА ОБРАЗОВАНИЯ ФИНЛЯНДИИ

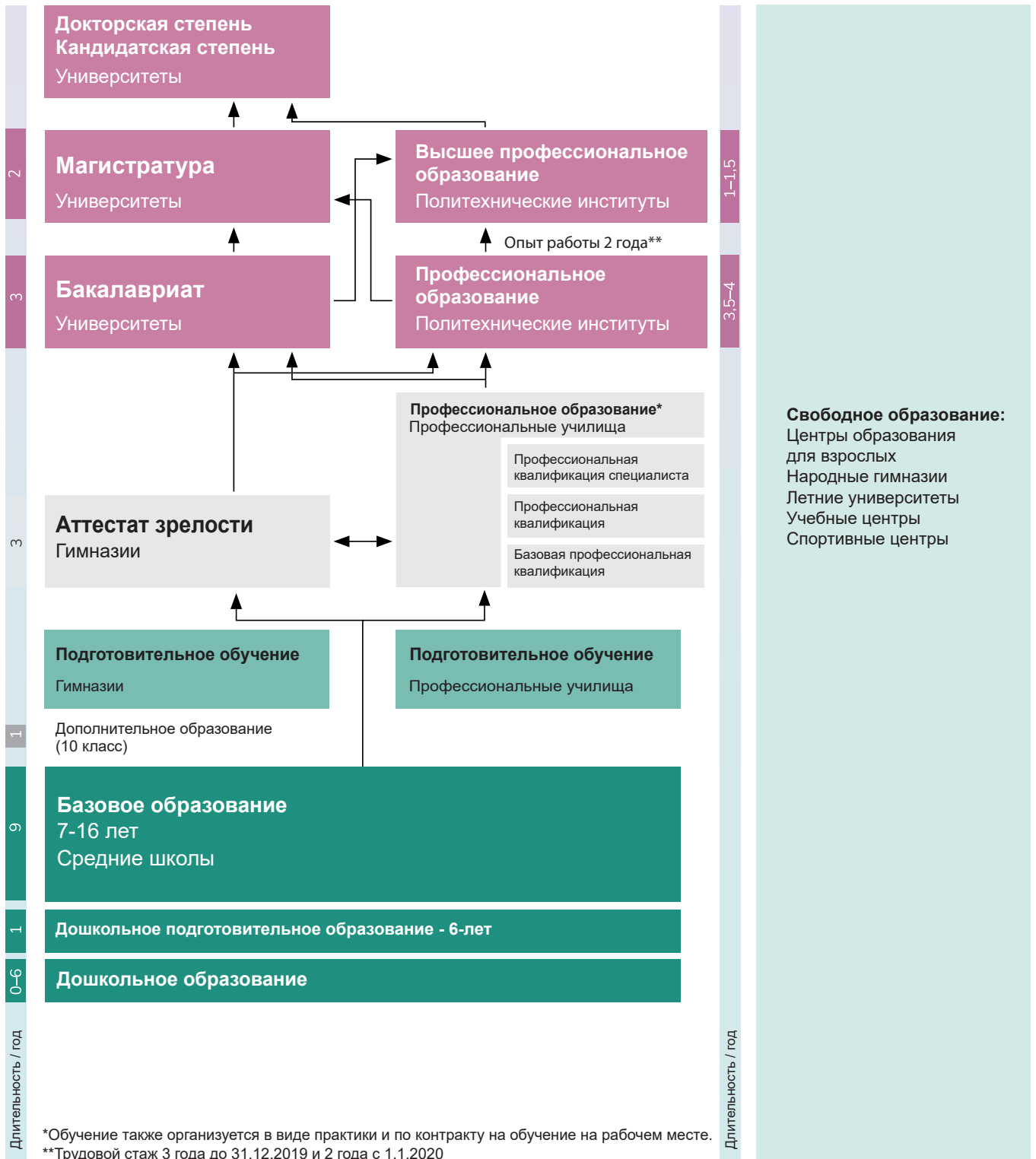

муниципальных начальных школах, но есть также некоторые частные школы, а также государственные школы.

Базовое образование включает обучение с 1-го по 9-й классы. В разговорной речи обучение в 1–6-х классах называют начальной школой, а в 7–9-х классах — средней школой. Начальная школа оплачивается из налоговых сборов и бесплатна для всех. Все учебники, другие учебные материалы и оборудование также предоставляются бесплатно, и учащиеся получают бесплатное горячее питание каждый учебный день. Учащиеся также имеют право на предусмотренные законом бесплатные услуги по охране здоровья в школах, такие как услуги психолога и куратора. Услуги предоставляются в течение учебного дня в учебном заведении или рядом с ним.

Цель базового образования состоит в том, чтобы дать всем детям необходимые знания и навыки и поддержать развитие учащихся как индивидуальностей и членов демократического общества. Образование способствует вовлечению в общественную жизнь и стабильному образу жизни, а также развивает понимание и уважение к правам человека. Целью базового образования также является поддержание и формирование собственной культурной идентичности учащихся и навыков существования в многокультурном обществе.

Сертификат об окончании базового образования позволяет учащимся подавать заявки на дальнейшее обучение, например, в старшие классы средней школы и профессиональные училища. Первые шесть основных классов основные предметы преподает классный руководитель. В 7–9-х классах почти по каждому предмету есть свой учитель, то есть специалист по этому предмету. Существует также так называемый «десятый класс», или один дополнительный год базового образования для студентов, которые хотят еще глубже развить свои навыки и улучшить возможности для дальнейшего обучения.

УЧЕБНАЯ ПРОГРАММА И ПРЕДМЕТЫ БАЗОВОГО ОБРАЗОВАНИЯ

В Финляндии организация базового образования осуществляется в соответствии с законодательством и учебной программой базового образования, которые разрабатываются Министерством просвещения Финляндии и распространяются на всю страну. Они определяют все то, что важно для воспитательной работы.

Согласно учебному плану, студент является активным участником процесса обучения, а также может участвовать в планировании процесса обучения. Учитель руководит обучением, поощряет и мотивирует к учебе. Цель состоит в том, чтобы обучение проходило во взаимодействии с другими учащимися и окружающей средой.

Преподавание подразумевает исследовательский и творческий подход к работе. Это также создает возможности для новых способов обучения. В современном обществе особое внимание уделяется знаниям в области информационных технологий, то есть использованию различных технических устройств, таких как компьютеры, мобильные телефоны и камеры. Это необходимо почти во всех повседневных и рабочих жизненных ситуациях. По этой причине школа также предлагает использование информационно-коммуникационных технологий и широко использует их возможности в изучении различных предметов.

Обязательные общие для всех предметы преподаются в рамках базового образования. К ним относятся родной язык и литература, другой государственный язык (шведский или финский), иностранный язык, экология, история, обществознание, математика, химия, физика, биология, география, вопросы здоровья, религия или мировоззрение, музыка, труд, физическое воспитание, изобразительное искусство и домашнее хозяйство.

Помимо обязательных предметов, существуют необязательные, то есть предметы, которые ученик может выбрать самостоятельно. Задача состоит в том, чтобы углубить знания в предметах, интересующих школьника. Также ученикам предлагаются факультативные занятия, особенно в 7–9-х классах.

В рамках базового образования для иммигрантов и двуязычных учащихся может быть организовано обучение на родном (или втором) языке. Учащиеся также имеют право получать религиозное образование по желанию родителей. В начальных школах есть на выбор по крайней мере три возможных религии. Кроме того, те, кто не является членами лютеранской

или православной церковью, могут изучать как предмет — «Человек и общество». Эти уроки по будут включать в себя этику, права человека, культурную идентичность и моральный рост личности.

РАБОТА СО ШКОЛЬНИКАМИ И СПЕЦИАЛЬНАЯ ПОДДЕРЖКА

Если ученик испытывает трудности с учебой, школы организуют дополнительное обучение по различным предметам. В случае необходимости подобная поддержка предлагается на родном языке школьника. В дополнение к стандартному обучению предметам все учащиеся базового образования имеют право на получение поддержки в учебе. Поддержка включает также консультации по продолжению



образования. Ее цель — предотвратить проблемы, связанные с учебой. Поддержка осуществляется в виде аудиторных занятий и, при необходимости, в небольших группах и индивидуально. Поддержка осуществляется методистом, который является учителем, специализирующимся на консультационной работе.

В соответствии с законом учащиеся, получающие базовое образование, имеют право при необходимости получать соответствующее обучение и поддержку на протяжении всего курса базового образования. Потребность в поддержке может быть связана, например, с болезнью, инвалидностью или сложностями в обучении. Если есть необходимость в поддержке, ситуация тщательно исследуется вместе со школьником, опекунами, учебным заведением и экспертами.

Существует множество различных форм поддержки, и их использование определяется в зависимости от ситуации учащегося. Цель состоит в том, чтобы сделать помощь гибкой, хорошо спланированной и легко адаптируемой к текущей ситуации. Чем раньше будет выявлена потребность в поддержке, тем лучше это можно будет сделать, чтобы помочь ребенку и предотвратить накопление проблем.

Если принимается решение о необходимости специальной поддержки, для студента составляется так называемый HOJKS — личный план, и обучение проводится в соответствии с ним. Задача HOJKS заключается в организации индивидуального процесса обучения школьника в долгосрочной перспективе. Важно, чтобы поддержка продолжалась по мере того, как ребенок переходит из одной школы в другую.

ПОДДЕРЖКА МОЛОДЕЖИ

В Финляндии считается, что детям и молодежи хорошо расти независимыми, уравновешенными и внимательными к другим людям членами общества. В этом отношении молодежь нуждается в поддержке своих родителей и других взрослых. В школе молодых людей поддерживают учителя, медсестра, школьный психолог и школьный куратор.

Кроме того, молодые люди могут получить консультацию или помощь в трудных ситуациях, например, в следующих местах: центры семейного консультирования и амбулаторно-поликлинические учреждения для молодежи

- Союз народонаселения
- Союз защиты детей имени Маннергейма
- Молодежный кризисный центр
- Молодежные приюты
- Дома для девочек (Tyttöjen Talot)
- Дома для мальчиков (Poikien Talot) и телефон доверия для мальчиков

ПОДГОТОВКА К БАЗОВОМУ ОБРАЗОВАНИЮ

Финская учебная программа также применяется к образованию детей с иммигрантским происхождением. Программа учитывает также происхождение школьника, его родной язык и культуру. Задача состоит в том, чтобы поместить детей, переехавших в Финляндию из других стран, в класс базового образования, основываясь на их возрасте, навыках и уровне знаний. Однако при необходимости дети также могут получить подготовку к получению базового образования.

Подготовка обеспечивает необходимые навыки для перехода к базовому образованию и поддерживает ученика в процессе интеграции. Изучение языка является важной частью подготовки. Дети имеют возможность получить поддержку в изучении финского или шведского языков в соответствии со специальной программой, предназначенной для людей с иммигрантским происхождением. Она предназначена для студентов, чьи знания финского или шведского языков еще недостаточны для изучения обычной программы по финскому или шведскому языку и литературе.

СИСТЕМА ОЦЕНКИ ЗНАНИЙ УЧАЩИХСЯ В БАЗОВОМ ОБРАЗОВАНИИ

Чтобы обеспечить обратную связь между учащимся и воспитателями, прогресс учащихся постоянно оценивается в течение учебного года. В ходе оценки работа, успехи и поведение ученика сравниваются с целями, указанными в учебном плане.

В течение учебного года проводятся тесты по различным предметам, определяющие, как ученик усвоил предмет. Однако оценка проводится не только по результатам тестов, но и на постоянной основе — то есть оценка работы ученика на уроках и в учебных ситуациях, выполнение домашних заданий и т.д.

Не реже одного раза в год в конце учебного года школа должна выдавать учащемуся табель. Табель может включать номера от четырех (худший) до десяти (лучший), устную оценку или и то, и другое. В дополнение к табелю учащийся и его опекун получают информацию об оценке, например, в беседах с учителем. Поведение студента также должно оцениваться не реже одного раза в год.

Если в конце учебного года ученик не получит утвержденную оценку по предмету, возможно, он не сможет перейти в следующий класс. В этом случае ему придется снова пойти в тот же класс. В качестве альтернативы, чтобы перейти в следующий класс, учащийся должен выполнить дополнительные задания или сдать экзамены. Однако в этих случаях учителя и директор школы всегда сначала разговаривают с опекуном ученика, а затем решают, что делать.

ШКОЛЬНОЕ РАСПИСАНИЕ И ПИТАНИЕ

Учебный год начинается в середине августа и заканчивается в первую субботу июня. Год делится на осенний и весенний семестры. Осенний семестр заканчивается празднованием Рождества. В конце весеннего семестра проводится весенний праздник, посвященный началу летних каникул. В дополнение к этим праздникам в течение учебного года есть и другие каникулы: осенью, зимой в феврале и марте. Если важный праздник, такой как Пасха, Первомай, Вознесение (helatorstai) или День Независимости приходится на будний день, это будет официальный выходной.

Продолжительность учебного дня варьируется от класса к классу. Школьные дни в младших классах короче, чем в старших. Для 1–6-х классов минимальное количество часов составляет 19–25 часов в неделю, а для 7–9-х классов — 30 часов в неделю. Между занятиями есть перемены. Урок длится 45 минут.

В середине учебного дня есть более продолжительный обеденный перерыв, во время которого учащиеся получают бесплатную горячую еду в школьной столовой. Школьное питание предлагается в финских школах с 1948 года. Школьное питание представляет собой здоровую пищу, соответствующую официальным диетическим нормам. Пища обеспечивает учащихся достаточным количеством жизненно важных питательных веществ и энергии, чтобы поддерживать их в течение учебного дня. Однако важно, чтобы учащиеся съели питательный завтрак дома перед школой.

Если студент придерживается специальной диеты по этическим, религиозным или медицинским соображениям, это будет принято во внимание. Затем опекуны должны будут обсудить специальную диету с учителем и персоналом кухни школы, и школа может запросить некоторые документы, связанные с питанием ребенка, такие как медицинская справка.

СОТРУДНИЧЕСТВО МЕЖДУ СЕМЬЕЙ И ШКОЛОЙ

В Финляндии сотрудничество между школой и опекунами учащихся очень важно, поскольку опекуны всегда несут ответственность за воспитание детей, а школа отвечает за образование и воспитание учащихся в течение учебного дня. Для успешного процесса образования требуется тесное сотрудничество семьи и школы.

Ученик должен взять на себя ответственность за свою учебу с первого класса, и для этого он нуждается в поддержке и поощрении семьи. Важно, чтобы дома внимательно следили за учебой ребенка и выполнением домашних заданий.



Школьная
столовая

Фото: Heidi Majdahl

Сотрудничество семьи и школы может осуществляться по-разному. Например, в школах проводятся родительские вечера и дни открытых дверей, а также праздники и экскурсии, где также приветствуется участие членов семьи. В вопросах, касающихся отдельных учащихся, учителя поддерживают связь с родителями с помощью сообщений, электронной почты и телефона.

Многие школы используют электронную онлайн систему, которая позволяет учителям и опекунам ежедневно поддерживать связь по вопросам, касающимся ученика. Учителя и опекуны обычно также встречаются лично. Когда сотрудничество между семьей и школой удачное, пребывание в школе и прогресс в учебе идут значительно легче. Это облегчает обнаружение и устранение возможных проблем до того, как они станут серьезными.

Если родители не удовлетворены деятельностью школы, желательно сначала поговорить с классным руководителем и при необходимости связаться с директором. Вы также можете обратиться в муниципалитет или региональное государственное административное учреждение, если вы подозреваете, что деятельность школы не соответствует законам и нормативным актам.

БЕЗОПАСНОСТЬ В ШКОЛЕ

В соответствии с Законом о базовом образовании все учащиеся имеют право на безопасную среду обучения. Ученик обязан вести себя должным образом по отношению к учителям и другим ученикам. Дорога в школу также должна быть максимально безопасной. Все школы должны иметь план на случай кризисных ситуаций. Кроме того, должны существовать инструкции для различных проблемных ситуаций, например, для предотвращения, выявления и борьбы с насилием, издевательствами и домогательствами, а также употреблением психоактивных веществ. Все школы имеют свои собственные правила, которые способствуют внутреннему порядку школы, процессу обучения, безопасности и комфорту школьного сообщества.

В школах не допускается дискриминация, издевательства, притеснения или насилие любого рода. Запугивание также относится к долгосрочному физическому или психическому насилию в отношении человека со стороны другого человека или группы. Хулиган обычно занимает более сильную позицию по сравнению с жертвой. Например, хулиган может быть крупнее, старше или популярнее, и он или она будет использовать свое положение, например, запугивая, угрожая или причиняя боль. Если издевательства происходят в школе или по дороге в школу, немедленно свяжитесь с учителем и директором школы. Школа обязана бороться с подобными явлениями.

Обеспечение безопасности в школах также поддерживается через обучение и информацию. Темы, связанные с безопасностью, являются частью школьной программы, и эти темы рассматриваются на занятиях по различным предметам, а также на различных мероприятиях. Темы включают, например,

развитие личности, безопасность и транспорт, а также ответственность за окружающую среду, благополучие и устойчивое будущее.

УТРЕННИЕ И ДНЕВНЫЕ МЕРОПРИЯТИЯ И ГРУППЫ ДЛЯ ШКОЛЬНИКОВ

Муниципалитеты могут организовывать мероприятия для учащихся начальных и средних школ и учащихся специальных учебных заведений в будние дни утром до начала учебного дня или во второй половине дня после учебного дня.

Это обеспечивает безопасную среду для ребенка и дает возможность участвовать в широком спектре мероприятий под присмотром педагогов. Утренние и дневные занятия особенно важны для тех детей, у родителей которых длинный рабочий день. На получение места в таких группах необходимо заранее подать заявку, и за место муниципалитеты могут взимать определенную плату.

В некоторых школах после учебного дня также проводятся различные кружки. Они предлагают различные хобби, особенно для тех детей, у которых возможностей посещать кружки по интересам недостаточно. Посещение таких клубных мероприятий является добровольными для школьников.

БАЗОВОЕ ОБРАЗОВАНИЕ ДЛЯ ВЗРОСЛЫХ

Базовое образование также доступно и для взрослых: в старших классах средней школы и центрах образования для взрослых. Оно предназначено для тех, кто в детстве не закончил начальную школу. В базовом образовании для взрослых можно изучать либо всю программу базового образования, либо отдельные курсы. Некоторые взрослые хотят учиться в общеобразовательной школе, чтобы затем продолжить учебу, например, в средней школе или профессиональном училище.

Базовое образование для взрослых предлагается по отдельной учебной программе с учетом возрастной специфики. Базовое образование для взрослых является бесплатным для студентов, и студенты могут обратиться за финансовой поддержкой для своего обучения в Kela.

Старшая школа или гимназия (Lukio)

После окончания общеобразовательной школы обучение может быть продолжено в старших классах средней школы или профессионально-техническом учебном заведении. Старшая школа не ведет к профессии, обучение там сосредоточено на общих предметах. Окончание старшей школы (гимназии) обеспечивает право на получение высшего образования. Обычно старшая школа заканчивается через три года, но ее по желанию можно закончить медленнее или быстрее. Однако обучение не должно занимать более четырех лет.

В старших классах средней школы образование, как правило, бесплатное, если цель учащегося состоит в том, чтобы завершить всю программу средней школы. За отдельные курсы может взиматься плата, а некоторые старшие средние школы также имеют специальное разрешение взимать плату за прохождение всей учебной программы. Старшеклассники обязаны самостоятельно приобретать книги и другие учебные материалы, но имеют право на бесплатное питание в школьной столовой, если обучение ведется полный день. Учащиеся старших классов средней школы в возрасте старше 17 лет могут подать заявку на получение стипендии от Kela.

ОБУЧАЮЩИЕ ПРЕДМЕТЫ В СРЕДНЕЙ СТАРШЕЙ ШКОЛЕ

Учебный год в старших классах средней школы обычно проходит по тому же графику, что и в базовом образовании. В старших классах средней школы нет классов, то есть предметы разделены на курсы, и учащиеся могут планировать свое собственное расписание. Программа обучения в старших классах средней школы требует завершения не менее 75 курсов, но можно пройти и большее количество курсов. Большинство курсов являются обязательными, а остальные могут быть выбраны студентом.

Обучение в старших классах средней школы включает следующие предметы: родной язык и литературу, второй государственный язык, иностранные языки, математику, биологию, географию, историю, обществознание, психологию, философию, религию или мировоззрение, физическое воспитание, основы здорового образа жизни, музыку, изобразительное искусство.

СИСТЕМА ОЦЕНОК И ЭКЗАМЕН НА АТТЕСТАТ ЗРЕЛОСТИ

В старших классах средней школы результаты обучения и успеваемость учащихся оцениваются в основном оценками, полученными по каждому курсу. Оценка каждой учебной программы по предмету оценивается отдельно. После того, как учащийся закончил всю программу средней школы, он / она получает диплом об окончании средней школы.

В старших классах средней школы учащиеся сдают экзамен на аттестат зрелости. Аттестат зрелости или диплом о прохождении трехлетнего профессионального обучения являются обязательным условием для поступления в высшее учебное заведение. Экзамен на аттестат зрелости, который проводится два раза в год — весной и осенью, включает в себя единые по всей Финляндии тесты. В него входят как минимум четыре теста, но может быть и больше. Система оценки буквенная от лучших до худших L, E, M, C, B, A, оценка I означает, что экзамен не сдан. Студент получает аттестат только после завершения полной программы средней школы.

Профессиональное образование

В профессиональном образовании обучение направлено на практическое изучение профессии и на удовлетворение потребностей рынка труда путем подготовки специалистов в различных областях. Профессиональное образование очень целенаправленно, и доля в нем общетеоретических предметов относительно невелика.

Профессиональное обучение может быть получено различными способами и доступно как для молодых людей, так и для взрослых. Профессиональное образование может быть получено, например, в профессиональных училищах, центрах профессионального образования для взрослых и народных средних школах. Существуют также профессиональные специальные учебные заведения и специальное образование для тех, кто нуждается в особой поддержке в обучении из-за, например, инвалидности или болезни.

Профессиональная квалификация может быть базовой, профессиональной или специализированной профессиональной. Она может быть получена путем базового профессионального образования, практической квалификации или ученического договора. Практическая квалификация в основном ориентирована на взрослых и означает, что навыки приобретаются в реальных рабочих или производственных условиях. Ученический договор (*oppisopimus*) означает обучение на рабочем месте в рамках трудовых отношений.

Профессиональное образование, как правило, бесплатное, но студент должен самостоятельно приобрести учебники и другие необходимые материалы. Базовое профессиональное образование также предлагает бесплатное питание. За получение диплома о профессиональном образовании и за само обучение может взиматься определенная плата.

Как правило, подать заявку на профессиональное образование можно онлайн через сайт www.studyinfo.fi или непосредственно через веб-станцию учреждения. Для абитуриентов проводится вступительный экзамен, который может включать письменные экзамены, собеседования, теоретические и практические задания, психологические тесты и т. д. Если студент получал базовое образование не в Финляндии, он или она, как правило, должны доказать достаточные языковые навыки, сдав экзамен по финскому или шведскому языку в учебном заведении.



ПРОФЕССИОНАЛЬНАЯ КВАЛИФИКАЦИЯ

Базовая профессиональная квалификация (*ammattillinen perustutkinto*)

предназначена для лиц, которые не имеют предварительных знаний о данной профессии и которым необходимо получить базовые знания о специальности с помощью традиционного обучения. Цель состоит в том, чтобы предоставить студентам знания и навыки, необходимые в данной профессии, и подготовить их к самостоятельной работе по специальности.

В ФИНЛЯНДИИ НАСЧИТЫВАЕТСЯ БОЛЕЕ 50 РАЗЛИЧНЫХ ПРОФЕССИОНАЛЬНЫХ КВАЛИФИКАЦИЙ В СЛЕДУЮЩИХ ОБЛАСТЯХ:

- гуманитарные науки и образование
- культурный сектор
- социальные науки, бизнес и управление
- наука
- технологии и транспорт
- природные ресурсы и окружающая среда
- социальная сфера, здравоохранение и спорт
- туризм, питание и экономика.)

Образование основано на базовых профессиональных квалификациях, разработанных Министерством просвещения. На получение профессиональной квалификации обычно требуется 2–3 года. Большая часть обучения является чисто профессиональной, то есть изучаются знания и навыки, необходимые в трудовой деятельности в данной области. Часть обучения происходит непосредственно на рабочем месте и включает в себя практическую подготовку.



Фото: jarmoluk/Pixabay.com

В дополнение к профессиональным предметам обучение включает в себя общие предметы, некоторые из которых являются обязательными, а некоторые из них студент может выбрать сам. Общие предметы включают родной язык, иностранные языки, математику, физику, химию, информационно-коммуникационные технологии, социальные навыки, навыки трудовой жизни, предпринимательство, поддержание работоспособности, знания в области физического воспитания и здоровья, знакомство с культурой и искусством, этику, психологию и экологическую компетентность. Старшая средняя школа и базовое профессиональное образование также могут быть завершены одновременно.

Для каждого студента в соответствии с его потребностями разрабатывается индивидуальный учебный план. Студент получает руководство во время профессиональной подготовки и может сам активно участвовать в планировании учебного процесса. Руководство особенно важно для студентов, у которых есть трудности с учебой или проблемы в других сферах повседневной жизни. Руководство обеспечивает непрерывный процесс обучения, поддержку и содействие личностному развитию и укреплению профессиональных навыков. Личный план также составляется для студентов специализированного профессионального образования.

В базовых профессиональных квалификациях компетентность студента обычно оценивается путем демонстрации профессиональных навыков на рабочем месте в период рабочей практики. Это означает, что студент показывает на практике, насколько хорошо он профессионально компетентен. Как правило, оценивается каждый продемонстрированный профессиональный навык, и эта оценка является частью диплома.



Фото: Engin_Akyurt, Pixabay.com

Профессиональная (ammattitutkinto) и специализированная профессиональная квалификация (erikoisammattitutkinto) предназначены для лиц, которые уже обладают профессиональной компетентностью, приобретенной в соответствующей области на работе или в хобби, или хотят развивать уже имеющиеся навыки. Квалификация может быть получена путем подтверждения компетентности без прохождения обучения, но учебные заведения также предлагают подготовительные занятия для получения квалификации. Для подтверждения профессиональной квалификации человек демонстрирует профессиональные навыки, необходимые в данной области, а в специализированной профессиональной квалификации — компетентность в наиболее сложных задачах, выполняемых более узкими специалистами.

В случае учебного договора (oppisopimuskoulutus) студент изучает профессию на рабочем месте, вступая во временные трудовые отношения с работодателем, и контракт подразумевает, что организация-работодатель обучает студента профессии в период действия трудовых отношений. В дополнение к обучению на рабочем месте, обучение включает теоретические занятия в учебном заведении или центре образования для взрослых несколько дней в месяц. Индивидуальный учебный план составляется для каждого студента на основе критериев, разработанных Министерством просвещения Финляндии.



Продолжительность обучения варьируется от одного до трех лет в зависимости от предыдущего образования и опыта студента. У студента на рабочем месте есть свой собственный назначенный руководитель, который руководит и оценивает успехи студента и выступает в качестве контактного лица для учебного заведения. Найти для себя подходящее место практики студент должен самостоятельно. В рабочие дни студентам выплачивается нормальная заработная плата в соответствии с коллективным договором.

ПОДДЕРЖКА ФИНСКОГО ЯЗЫКА В ПРОФЕССИОНАЛЬНОМ ОБРАЗОВАНИИ

В дополнение к вышеупомянутым учебным курсам многие профессиональные учебные заведения в настоящее время предлагают учебные курсы, ориентированные, в частности, на студентов с иммигрантским происхождением, уделяющие особое внимание изучению финского языка. Существует множество различных курсов в разных областях. Часть обучения дает базовую профессиональную квалификацию, а часть — обучение в какой-то другой области. Подобное обучение также включает в себя специальную поддержку в изучении финского языка с профессиональной терминологией.

Обучение **Valma** — это подготовка к получению профессионального образования. Оно предназначено для людей, которые хотят подготовиться к профессиональному обучению. Навыки, которые можно получить в процессе этого обучения, включают, например, навыки поиска информации, обучения и управления собственной жизнью, а также знакомство с трудовой жизнью. **Valma** также предоставляет возможность изучать финский язык. Для каждого студента составляется индивидуальный учебный план в соответствии с его потребностями.

Обучение длится от 6 до 10 месяцев, после чего студент может подать заявление на профессиональное обучение. Обучение, как правило, бесплатное и организуется в профессиональных школах и центрах образования для взрослых.

Как правило, вы можете подать заявку на обучение Valma и другие учебные курсы, организованные в профессиональных учебных заведениях, онлайн через сайт www.studyinfo.fi или непосредственно через веб-страницу учреждения. Абитуриентам надо сдать вступительный экзамен, который может быть, например, в форме собеседования.

Высшие учебные заведения

В Финляндии высшие учебные заведения делятся на специализированные институты и университеты. В институтах обучают будущих специалистов высокого уровня, а преподавание в университетах основано на научно-исследовательской работе. Обучение в институтах имеет более практический характер, а в университетах — более теоретический. В Финляндии большинство высших учебных заведений являются государственными и поддерживаются в основном за счет налоговых сборов. Как правило, отдельная плата за обучение со студентов, проживающих в Финляндии, не взимается.



Студенты Полицейской академии прикладных наук

Вы можете подать заявку на поступление в высшее учебное заведение в рамках единого заявления на обучение. Единое заявление означает, что вы можете подать заявление в несколько различных учебных заведений одновременно, используя единую форму на интернет-странице www.studyinfo.fi. В большинстве из них подать заявку через такую форму можно только весной. Осенью для подачи заявок на поступление доступно значительно меньшее количество учебных курсов. Некоторые учебные курсы также имеют свое время приема заявок, отличное от времени подачи единого заявления. Информацию об этом можно найти непосредственно на сайтах учебных заведений. Вы можете подать заявление в высшие учебные заведения, если вы закончили среднюю школу или трехлетнее профессиональное образование. Дипломы полученные за рубежом, также действительны, если они дают право на поступление в высшее учебное заведение в стране получения диплома.

Каждое образование имеет свои собственные критерии отбора. Студенты отбираются на основе дипломов о предыдущем образовании и/или вступительных экзаменов. Во всех высших учебных заведениях есть вступительный экзамен. К нему стоит подготовиться заранее, так как многие факультеты отбирают лишь небольшое количество абитуриентов.

Вступительный экзамен может быть письменным или практическим. Для поступления на некоторые факультеты абитуриентов также просят сдавать предварительные задания в дополнение к вступительным экзаменам. Требования к языковым навыкам, необходимым для получения высшего образования на финском языке, очень высоки. Некоторые степени также могут быть получены на английском языке, и в этом случае студент должен продемонстрировать достаточные знания английского языка.

ВЫСШИЕ УЧЕБНЫЕ ЗАВЕДЕНИЯ ПРИКЛАДНЫХ НАУК (ИНСТИТУТЫ)

Высшие учебные заведения прикладных наук (институты) предлагают образование в тех же областях, что и профессиональные училища. Они ориентированы на подготовку специалистов, отвечающих требованиям рынка труда. Обучение в институте длится 3–4,5 года в зависимости от получаемой степени. Обучение включает в себя получение практических знаний и сдачу дипломной работы. В дипломной работе студент подробно представляет конкретную область своей специализации и демонстрирует способность применить полученные знания и навыки на практике. В некоторых областях вы также можете получить высшее политехническое образование за 1–1,5 года.

Получить образование и степень в институте можно, одновременно работая. Некоторые учебные программы разработаны таким образом, что они содержат мало контактного обучения в школе, или обучение проводится только в вечернее время и можно проходить курсы удаленно, например, онлайн.

УНИВЕРСИТЕТЫ

Большинство университетов Финляндии являются многопрофильными учреждениями, где вы можете получить степень в самых разных областях. Несколько университетов сосредоточены на преподавании в определенной области, такой как искусство, инженерия или коммерция.

В университете можно получить различные степени в 15 областях, крупнейшими из которых являются гуманитарные и естественные науки и технологии. Получение первой степени, степени бакалавра, обычно занимает около трех лет. После этого можно продолжить обучение на получение степени магистра, что займет еще около 2-х лет. Большинство студентов финских университетов стремятся получить степень магистра, поскольку она требуется, например, на государственных должностях и на многих

должностях экспертного уровня. Обучение в университете, направленное на получение ученой степени, является бесплатным для постоянных жителей Финляндии.

Заинтересованные в научных исследованиях могут подать заявку на получение кандидатской или докторской степени после обучения в магистратуре.

ОТКРЫТЫЕ ИНСТИТУТ И УНИВЕРСИТЕТ

Все институты и университеты также имеют открытую форму. В них может обучаться любой желающий, не сдавая вступительных экзаменов, и существуют как отдельные курсы, так и более крупные учебные модули. За обучение взимается плата, и цена зависит от количества учебных баллов, которые должны быть получены. Если в открытом университете вы изучаете определенное количество предметов, вы можете подать заявку на получение степени в университете или институте. *Jos opiskelee avoimessa yliopistossa tai avoimessa ammattikorkeakoulussa tietyn määrän opintoja, voi hakea erillisen haun kautta suorittamaan koko tutkinnon loppuun yliopistossa tai ammattikorkeakoulussa.*

Образование для взрослых

В Финляндии взрослые учатся постоянно, например, чтобы обновить профессиональные навыки или для собственного удовольствия. Многие люди думают, что, если не продолжать обучения, нельзя добиться успеха в карьере. Для многих учеба — это еще и хобби. Существует множество различных возможностей для обучения.

Взрослые могут учиться во всех вышеупомянутых учебных заведениях, т. е. в базовых учебных заведениях, старших классах средней школы, профессиональных училищах, политехнических институтах и университетах. Многие из них предлагают обучение, специально предназначенное для взрослых, которое можно получать параллельно с работой, например, по вечерам или дистанционно. В Финляндии также существует множество центров профессионального образования для взрослых, где взрослые могут получить различные профессиональные квалификации.

В дополнение к этим возможностям также доступны другие виды образования для взрослых, например, в области культурного образования и профессиональной подготовки.



Фото: sasint, Pixabay.com

В гуманитарных образовательных учреждениях можно изучать, например, живопись.

Народное образование

Свободное народное образование для взрослых не подразумевает получения какой-либо степени. Содержание обучения нигде официально не определено, и организаторы обучения могут самостоятельно разрабатывать содержание предлагаемых ими курсов. Обучение носит общий характер или ориентировано на увлечения. Задача такого обучения — поддержать разнообразное развитие и благополучие людей. В то же время оно способствует поддержанию демократии, равенства и разнообразия в финском обществе и, таким образом, приносит пользу обществу в целом.

Народное образование особенно распространилось в первые десятилетия независимости Финляндии в начале 1900-х годов. В то время это было связано с необходимостью для молодой независимой страны устранить пробелы в образовании населения, а также предоставить новую своевременную и необходимую информацию людям. Сегодня почти в каждом населенном пункте есть учебное заведение народного образования.

Контактную информацию подобных образовательных учреждений можно найти на странице www.kansalaisopistot.fi.

Образовательные учреждения народного образования для взрослых включают в себя центры образования для взрослых, народные средние школы и летние университеты. Они предлагают широкий выбор курсов, на которые может записаться любой желающий. Курсы, как правило, платные и проводятся в основном по вечерам и в выходные дни. Выбор курсов разнообразный, например, изучение языков, спорт и танцы, рукоделие и ремесла, изобразительное искусство, информационные технологии, музыку, театр и социальные науки.

Некоторые учебные заведения также предлагают непрерывную подготовку по вопросам трудовой жизни, открытое университетское образование и публичные лекции. Сегодня многие учебные заведения народного образования для взрослых предлагают обучение финскому языку и базовое образование для взрослых.

Обучение, проводимое Центром занятости и экономического развития

Центр труда и занятости обеспечивает подготовку взрослых трудоспособного возраста, которые являются безработными или подвержены риску стать безработными. Обучение предлагается через офисы биржи труда, они же отбирают кандидатов для обучения. Обучение бесплатное. Студенты имеют право на пособие по безработице в течение всего периода обучения, а также на компенсацию расходов на проезд и питание.

Подобное обучение, как правило, является профессиональной подготовкой, и ее обычно предоставляют профессиональные учреждения или центры образования для взрослых. Некоторые курсы направлены на получение профессиональной квалификации полностью или частично, но большинство курсов представляют дополнительную профессиональную подготовку или ее продолжение. Продолжительность обучения варьируется от нескольких дней до нескольких месяцев. Также тем, у кого есть незаконченное высшее образование, предлагается возможность завершить университетское или политехническое образование в качестве подготовки к выходу на рынок труда.

Как правило, студенты отбираются для обучения на основе интервью или тестирования. В процессе тестирования преподаватель оценивает пригодность человека для обучения.

Финансирование обучения

В Финляндии существует множество вариантов финансирования обучения. Подать заявку на финансовую поддержку базового образования детей нельзя, но можно подать заявку на более высокий уровень образования. Kela предоставляет студентам финансовую помощь в виде стипендии для получения полного среднего и профессионального образования, высшего образования и подготовки к ним. Финансовая помощь студентам состоит из студенческих грантов и кредитов. Финансовая помощь студентам может быть предоставлена только на определенный период времени, и ее продолжительность зависит от объема обучения.

Размер стипендии на обучение зависит от многих факторов, таких как учебное заведение, возраст студента и то, живет ли студент самостоятельно, состоит ли в браке или имеет детей. Максимальная сумма стипендии на обучение в месяц составляет около 250 евро.



Расчет расходов на учебу требует особой внимательности

Студенческий кредит оформляется в банке, но Kela предоставляет государственную гарантию, поэтому студенту не нужны родственники или друзья, чтобы гарантировать кредит. Кредит должен быть погашен в течение нескольких лет после окончания учебного заведения. Максимальная сумма студенческого кредита составляет 400 евро в месяц для студентов, обучающихся в Финляндии.

Для предоставления пособия на жилье и его сумму влияют различные факторы, такие как размер семьи, жилья и арендной платы. Если вышеуказанных субсидий недостаточно для покрытия необходимых расходов, можно подать заявку на базовое социальное пособие от Kela.

Более подробную информацию о субсидиях, предоставляемых Kela, можно найти на странице www.kela.fi.



Фото: Kela

Учащиеся взрослые с длительным стажем работы могут получать пособие на образование для взрослых. Оно предоставляется Фондом образования взрослых. Пособие на образование для взрослых предоставляется лицам с трудовым стажем не менее 8 лет, которые находятся в учебном отпуске со своей текущей работы. Вы можете получить поддержку на широкий спектр обучений, которые дополняют компетентность человека или приводят к получению степени. В каждом отдельном случае Фонд образования взрослых оценивает, соблюдены ли условия для получения помощи. Получатели пособия на образование для взрослых также могут подать заявку на студенческий кредит, гарантированный Kela.

Безработные клиенты биржи труда могут обучаться с пособием по безработице в рамках профессиональной подготовки. Заявки на такое обучение подаются через офис биржи труда. Также будучи безработным и получая пособие по безработице, можно учиться в других учебных заведениях, ведущих к получению квалификации, если биржа труда считает, что образование улучшает возможности трудоустройства человека.

БОЛЬШЕ ИНФОРМАЦИИ ОБ УЧЕБНЫХ ГРАНТАХ И ПОДАЧЕ ЗАЯВКИ НА НИХ:

- учебные пособия: www.kela.fi/opiskelijat
- учебные пособия для взрослых: www.tyollisyysrahasto.fi/aikuisopiskelijan-etuudet

Для того чтобы во время обучения иметь право на получение пособия по безработице, учеба должна быть очной, а возраст студента должен быть не менее 25 лет. Вы можете учиться с пособием по безработице в течение максимум 24 месяцев на один учебный пакет или 48 месяцев в базовом образовании. В дополнение к пособию по безработице студенты, обучающиеся от биржи труда, имеют возможность получать пособия за свои учебные дни.

Вышеуказанные субсидии распространяются только на постоянных жителей Финляндии. Если кто-то переезжает в Финляндию из-за границы только из-за учебы, ему, как правило, приходится самому платить за учебу и жизнь.

Вопросы к обсуждению

1. Как организована система образования и обучения в Финляндии? Каковы различия и сходства по сравнению с вашей страной?
2. На каких ценностях основана финская система образования? Что вы думаете об этих ценностях?
3. Какие возможности имеют люди с иммигрантским происхождением для обучения в Финляндии?
4. Хотели бы вы сами учиться в Финляндии? Обоснуйте свой ответ.
5. Каковы варианты финансирования обучения в Финляндии?



Фото: Helsingin kaupunginmuseo, Juho Nurmi

6. РАБОТА И СРЕДСТВА К СУЩЕСТВОВАНИЮ В ФИНЛЯНДИИ

Рынок труда

Трудоустройство

Зарплата и налогообложение

Когда сталкиваешься с безработицей

Предпринимательство и самозанятость

Рынок труда

Рынок труда — это взаимоотношения между работодателями и работниками, где работники ищут работу, а работодатели предоставляют рабочие места. Когда работодатель предлагает работнику работу, они заключают трудовой договор, и между ними устанавливаются трудовые отношения. Рынок труда является важной частью общества, и его состояние влияет как на политику, так и на многие социальные решения. Рынок труда поддерживается большим количеством различных учреждений и сотрудников. Рынок труда регулируется различными законами, соглашениями и экономическими циклами.

В Финляндии рынок труда со временем менялся и развивался. Изменения в структуре экономики оказали значительное влияние на структуру рынка труда. В начале 1900-х годов большинство финнов работало в сельском хозяйстве, но постепенно объем промышленной работы начал увеличиваться. В частности, лесная промышленность обеспечила множество рабочих мест. Сегодня большинство людей работают в сфере услуг.

Финский рынок труда руководствуется демократической культурой переговоров и соглашений. На рынке труда интересы работников представляют общественные институты, такие как профсоюзы. Они ведут переговоры и согласовывают правила и меры, касающиеся рынка труда: уровень заработной платы, рабочее время, меры по улучшению занятости и т. д. Эта система называется системой рынка труда, и свою нынешнюю форму она принимала постепенно.

Рабочая сила и те, кто находится за ее пределами

С точки зрения рынка труда, люди классифицируются на рабочую силу и тех, кто находится за ее пределами. Рабочую силу составляют как работающие, так и безработные. Безработные не трудоустроены, но доступны на рынке труда. Поэтому они зарегистрированы в качестве безработных на бирже труда и ищут работу. Напротив, лица из числа неактивного населения недоступны для рынка труда. К ним относятся находящиеся в отпуске по болезни, ухаживающие за детьми на дому, пенсионеры, студенты и проходящие военную службу. В 2017 году уровень безработицы в Финляндии составил 10 процентов.

Различные работодатели и области работы

В Финляндии люди работают на разных работодателях, представляющих разные производственные сферы и области сферы услуг. С точки зрения рынка труда частный сектор включает в себя компании, ассоциации и организации. Государственный сектор включает в себя государство и муниципалитеты.

Крупнейшим работодателем в Финляндии является частный сектор, в котором занято около 72% финских трудящихся. Около 23% работают в муниципалитетах и около 5% — на государственной службе.

Профессии подразделяются на различные категории в зависимости от характера работы и вида мест работы. Эти группы называются профессиями, или отраслями промышленности. Отрасли могут быть классифицированы в соответствии с различными критериями. Ammatit luokitellaan eri ryhmiin sen mukaan, millaista työ on ja missä työ tehdään.

Примеры различных отраслей:

- социальная и медицинская помощь коммерческий сектор
- сектор услуг
- транспорт и логистика
- технологии
- культура и коммуникации
- строительство
- образование
- гостиничный и ресторанный бизнес административный сектор.

В Финляндии крупнейшими работодателями являются социальный сектор и сектор здравоохранения, промышленность и технологии, а также коммерческий сектор и сектор услуг.

В каких сферах работать?

Некоторые сектора в Финляндии больше нуждаются в рабочей силе, чем другие. В некоторых профессиях ощущается нехватка работников, в то время как в других не хватает работы для всех, то есть наблюдается переизбыток работников.

За последние несколько десятилетий в Финляндии начали исчезать рабочие места, где труд человека был заменен новыми технологиями. Как правило, это рутинные задачи, требующие большого количества повторений. Больше всего сократились рабочие места в обрабатывающей промышленности, производстве и офисной работе. В то же время на рынке труда выросла необходимость в экспертах и работниках сферы обслуживания.

В настоящее время наибольшая нехватка работников наблюдается в секторах здравоохранения, социального обеспечения и строительства. Существует также нехватка учителей для работы с детьми с особыми потребностями, воспитателей детских садов и некоторых специалистов в области строительства.

Также в настоящий момент на рынке труда наблюдается переизбыток таких профессий, как например, секретари, складские работники, няни, школьные

ассистенты, некоторых учителя (профессиональная подготовка, средняя школа), графические дизайнеры, работники искусства и сферы производства одежды, а также некоторые научные работники.

Социальные и медицинские работники являются наиболее занятыми специалистами с высшим образованием. Также высокая занятость в области технологий и образования. Четвертое место по трудоустройству среди выпускников высших учебных заведений занимают коммерческий сектор и сектор социальных наук. Самые низкие показатели трудоустройства имеют выпускники гуманитарных и естественных наук. Выбор профессии оказывает большое влияние на трудоустройство человека с высшим образованием.

Актуальную информацию о ситуации на рынке труда можно найти на странице www.ammattibarometri.fi.

Требования на рынке труда

В каждой профессии от сотрудников ожидаются и требуются различные навыки. Однако в целом можно сказать, что хорошее образование ценится на финском рынке труда. Это один из основных факторов, влияющих на занятость. Чем более образован человек, тем лучше он устроен на работу.

Те, кто имеют высшее образование, имеют лучшую занятость, но существует также спрос на работников с базовым образованием в низкооплачиваемых отраслях услуг. Хотя высшее образование не обязательно гарантирует хорошую и стабильную работу, оно становится важным требованием рынка труда. Помимо образования, на занятость влияют многие другие индивидуальные характеристики человека, такие как активность, манеры, личность, внешний вид, возраст и место жительства.

Изменения в рабочей жизни

Финская трудовая жизнь и характер работы сильно изменились за последние десятилетия. В прошлом большинство людей работали полный рабочий день на одной и той же работе в течение многих лет, иногда даже всю свою рабочую жизнь. Сегодня трудовая жизнь менее стабильна и более фрагментирована. Некоторые трудятся на нескольких работах на разных работодателей одновременно. Увеличилось число различных краткосрочных, временных рабочих мест или мест на неполный рабочий день. Это изменение требует креативности, активности, гибкости, хороших социальных навыков и сетей профессиональных знакомств.

Получить определенную профессию в молодом возрасте уже недостаточно. Для того чтобы соответствовать постоянно меняющимся требованиям рынка труда и конкурировать за рабочие места, необходимо постоянно обновлять собственную компетентность.

Разносторонние навыки и готовность выполнять множество различных задач ценятся на рынке труда. Работодатели ожидают, что сотрудники будут иметь приверженность работе и готовность развивать свою собственную компетентность. Также важно уметь эффективно преподносить и продавать собственную компетентность.

С развитием информационных технологий компетентность все более необходима почти во всех профессиях. В некоторых профессиях достаточно базовых навыков, но в других требуется управление очень сложными программами и технологиями. Умение работать с социальными сетями, такими как Facebook, Instagram, LinkedIn, Twitter, полезно как в поиске работы, так и в самой работе.

Система рынка труда

На протяжении многих десятилетий в Финляндии создавалась система рынка труда, состоящая из групп интересов: работодателей и работников или профсоюзов, а также представителей правительства. Члены каждого профсоюза принадлежат к одной и той же профессии или отрасли или имеют одинаковое образование.

Профсоюзы и отраслевые ассоциации

Ассоциации работников и работодателей — это крупные организации. Они стремятся защищать интересы своих членов, оказывая влияние на общество и политику во всех вопросах, затрагивающих их членов. Профсоюзы могут эффективно отстаивать интересы своих членов только в том случае, если в профсоюз войдет достаточно большая доля работников и работодателей отрасли.

Существует несколько профсоюзов, которые принадлежат к трем различным центральным организациям работников, т. е. сотрудников, получающих заработную плату. Центральными организациями являются Центральная организация финских профсоюзов SAK, Центральная ассоциация работников STTK, и AKAVA — Центральная организация работников с высшим образованием. В Финляндии сотрудники хорошо организованы. В настоящее время около 70% всех сотрудников принадлежат к профсоюзам в своей отрасли. Этот показатель является одним из самых высоких в мире.

Профсоюзы защищают права трудящихся и стремятся улучшить условия труда. За свою историю им удалось договориться о широком спектре льгот для работников. К ним относятся: 40-часовая рабочая неделя, ежегодный отпуск, отпуск по беременности и родам и отпуск по семейным обстоятельствам, пособия на детей, Закон об охране труда и технике безопасности.

История профсоюзного движения восходит к концу 1800-х годов, когда в Финляндии начало формироваться гражданское общество и создаваться ассоциации. Профсоюзам предшествовали рабочие ассоциации, которые концентрировали свое внимание в основном на образовательной деятельности и увлечениях. Первые настоящие профсоюзы были созданы в последние годы 19-го века.

На рубеже веков рабочее движение начало отстаивать социалистические ценности и радикализировалось. До 1940-х годов влияние профсоюзного движения было относительно слабым, а членство — относительно небольшим. С этого момента профсоюзное движение начало укрепляться и стало значительным социальным игроком. Профсоюзы рабочих и представители работодателей начали заключать коллективные договоры, и они стали обычным явлением с середины 1940-х годов.

Сегодня работодатели представлены многими различными отраслевыми ассоциациями. Они принадлежат к следующим центральным организациям: Конфедерация финской промышленности ЕК, муниципальный институт рынка труда КТ, государственный институт рынка труда VTML и церковный институт рынка труда.

Трехстороннее сотрудничество

В Финляндии действует свободная система переговоров и соглашений, основанная на принципах Международной организации труда (МОТ). Это означает, что важные вопросы для рынка труда и трудовой жизни обсуждаются и согласовываются тремя основными сторонами: профсоюзами, организациями работодателей и правительством.

Эта система называется Трехсторонним соглашением и восходит к 1940 году, когда как организации работодателей, так и профсоюзное движение трудящихся признали, что организованная деятельность на рынке труда является частью демократического общества. На основании трехстороннего соглашения велись переговоры, например, о страховании работников от несчастных случаев, защите от безработицы, пенсионных пособиях и отпуске по семейным обстоятельствам.

Соглашения на рынке труда обсуждаются и заключаются на различных уровнях. Вся система основана на соглашениях и договорённостях, то есть

сотрудничестве между различными сторонами. Трудовая жизнь Финляндии, а также права и обязанности работников регулируются Трудовым законодательством и соглашениями между организациями-участниками рынка труда.

Министерство труда и занятости отвечает за подготовку и развитие трудового законодательства в сотрудничестве с организациями, представляющими работодателей и работников. Крупные центральные организации работодателей и работников ведут переговоры о централизованных решениях по доходам и общим соглашениям с центральными организациями, которые определяют, например, общие руководящие принципы оплаты труда.

Иногда правительство страны также задействовано в этих соглашениях. Соглашением называется комплексное решение в области доходов, и оно предусматривает не только вопросы заработной платы, но и меры экономической, налоговой и социальной политики, касающиеся рынка труда.

На основе соглашений, заключенных центральными организациями, профсоюзы и ассоциации работодателей в каждом секторе заключают коллективные договоры, в которых согласовываются более конкретные условия труда для данного сектора. Не всегда соглашения заключаются на уровне центральных организаций, иногда условия найма согласовываются непосредственно между профсоюзами. Рамочные соглашения, влияющие на рынок труда, также заключаются на уровне Европейского союза.

Трудовое право

Трудовое право состоит из множества различных законов. К ним относятся:

- Закон о трудовых договорах
- Закон о рабочем времени
- Закон о ежегодном отпуске
- Закон о равенстве
- Закон о политике конфиденциальности в трудовой жизни
- Закон о коллективных переговорах
- Закон о ротации
- Закон об учебном отпуске
- Закон о гарантированной заработной плате
- Законодательство о схемах участия сотрудников (например, корпоративное сотрудничество, административное представительство и финансовая поддержка персонала).

Трудовое законодательство основано на защите интересов трудящихся. Лучшие условия труда, чем предлагает трудовое законодательство, могут быть согласованы в коллективных договорах или личных трудовых договорах, заключаемых между работниками и работодателями.



Некоторые положения трудового права являются обязательными, то есть от них нельзя отступить ни при каких обстоятельствах. Для отклонения от необязательных пунктов может быть использован коллективный договор. Минимальные условия трудового законодательства распространяются на всю работу, выполняемую в Финляндии, в том числе на иностранных граждан. Соблюдение трудового законодательства контролируется должностными лицами региональных государственных административных органов по охране и гигиене труда.

Наиболее важными пунктами трудового законодательства для отдельного работника являются Закон о трудовых договорах, закон о рабочем времени и Закон о ежегодном отпуске.

ЗАКОН О ТРУДОВЫХ ДОГОВОРАХ

Закон о трудовых договорах является основным законом в трудовой жизни, который применяется ко всем трудовым отношениям. Форма трудовых отношений или качество работы не имеют значения.

Закон о трудовых договорах предусматривает следующие аспекты:

- заключение трудового договора
- обязанности работодателя и работника
- равенство работников
- минимальные условия занятости
- право трудящихся на отпуск по семейным обстоятельствам
- увольнение сотрудника

- расторжение трудового договора
- ответственность за ущерб
- международные трудовые договоры
- роль представителей интересов работников.

ЗАКОН О РАБОЧЕМ ВРЕМЕНИ

Закон о рабочем времени устанавливает рабочее время для сотрудников. Большинство разделов Закона о рабочем времени являются обязательными, но некоторые разделы могут быть изменены в коллективных договорах или местных соглашениях. Закон также содержит перечень работ, для которых Закон о рабочем времени не является обязательным.

В принципе, максимальный рабочий день в Финляндии составляет 8 часов в день, т. е. 40 часов в неделю. Однако коллективные соглашения в различных областях могут предусматривать различные периоды рабочего времени в рамках Закона о рабочем времени. Это означает, например, что иногда продолжительность рабочего дня может составлять более 8 часов, если на следующий день продолжительность будет короче обычного.

Закон о рабочем времени также предусматривает сверхурочную работу. Сверхурочная работа означает работу, выполняемую в дополнение к обычному рабочему времени. Сверхурочные всегда должны оплачиваться по повышенному тарифу.

ЗАКОН О ЕЖЕГОДНОМ ОТПУСКЕ

Когда работник состоит в трудовых отношениях, он или она накапливает определенный объем оплачиваемого ежегодного отпуска. Закон о ежегодном отпуске устанавливает продолжительность ежегодного отпуска, оплату ежегодного отпуска и отпускное пособие. Закон распространяется как на наемных работников, так и на государственных или муниципальных служащих. Определяемым годом отпуска является период 1 апреля – 31 марта, то есть количество праздничных дней рассчитывается с этого периода. Продолжительность отпуска и заработная плата в период отпуска зависят от продолжительности трудовых отношений и количества отработанных часов.

Основное правило заключается в том, что за полностью отработанный месяц работник получает 2 дня отпуска, если трудовые отношения длились менее года. В трудовых договорах, которые длятся более года, работник получает 2,5 дня отпуска в месяц. Сотрудники, получающие ежемесячную или еженедельную зарплату, в период отпуска будут получать нормальную зарплату.

Оплата отпусков почасовых работников рассчитывается на основе мультипликатора, основанного на умножении средней оплаты за день на количество дней отпуска. Она также может определяться в процентах от заработной платы за год. Отпускные составляют 9% от заработной платы за год, если трудовые отношения длились менее одного года, и 11,5%, если трудовые отношения длились более одного года.

Как правило, ежегодные отпускные должны быть выплачены до начала отпуска. Если трудовые отношения прекращаются, неиспользованный отпуск компенсируется наличными. 24 дня ежегодного отпуска должны быть отведены на период летних отпусков, т. е. на период 2 мая–30 сентября. Однако работодатель и работник могут в определенных законом пределах договориться о другой дате ежегодного отпуска.

Коллективные договоры

Трудовое законодательство обеспечивает основу для условий найма. Точные условия найма оговариваются в коллективных договорах в различных областях. Коллективные договоры заключаются профсоюзами, представляющими интересы работников и работодателей. Цель коллективных соглашений состоит в том, чтобы гарантировать работникам минимальный уровень условий труда и, с другой стороны, спокойную рабочую среду.

Коллективные договоры согласовывают заработную плату и другие условия труда в отрасли. Условия труда включают рабочее время, перерывы и ежегодный отпуск. Коллективные договоры являются обязательными, то есть их необходимо соблюдать. В личном трудовом договоре можно договориться о лучших условиях труда, чем те, которые предусмотрены в коллективных договорах отрасли. С другой стороны, нельзя предлагать условия труда хуже, чем предусмотрено коллективным договором.

Почти всегда коллективные договоры заключаются на фиксированный срок в несколько лет. Коллективные договоры являются публичными документами и могут быть найдены, например, на сайтах профсоюзов в интернете. Если возникает спор о толковании или соблюдении коллективного договора, этот вопрос рассматривается и решается в Суде по трудовым спорам.

Права и обязанности работников и работодателей

В трудовой жизни и работник, и работодатель имеют права и обязанности, определенные в законах и коллективных договорах. Когда обе стороны придерживаются взаимно согласованных условий, рабочая жизнь намного лучше.

Наиболее важными правами работника являются:

- заработная плата в соответствии с коллективным договором
- правовая и договорная защита
- доступ к профессиональной организации (например, членство в профсоюзе)
- безопасная и здоровая рабочая среда.

Права работодателя включают в себя:

- право на принятие решения по найму персонала
- контроль и руководство рабочим процессом
- предоставление инструкций и указаний
- право на расторжение трудовых отношений при соблюдении определенных условий.



Фото: Heidi Majdahl

Во многих профессиях необходимо соблюдать конфиденциальность.

У работника много обязанностей, несоблюдение которых может даже привести к прекращению трудовых отношений. К ним относятся следующие обязанности:

- добросовестно выполнять работу
- следовать инструкциям работодателя и правилам на рабочем месте (например, не приходить на работу в пьяном виде, не красть или намеренно портить собственность работодателя)
- сохранять деловую и профессиональную тайну
- учитывать интересы работодателя
- не вступать в конкурирующую деятельность с работодателем.

Некоторые отрасли, такие как здравоохранение, также включают конфиденциальность. Это означает, что ни при каких обстоятельствах сотрудник не должен рассказывать другим о том, что он слышал на работе или о документах, которые он видел на работе. Конфиденциальность должна строго соблюдаться.

У работодателя также много обязательств перед работниками.

Работодатель обязан:

- соблюдать законы и договоры
- относиться к сотрудникам одинаково и с соблюдением равноправия
- заботиться о безопасности труда
- предоставить работнику основные условия найма в письменной форме содействовать созданию хорошей рабочей среды, повышению эффективности работы сотрудников и их профессиональному развитию

ЧЛЕНСТВО В ПРОФСОЮЗЕ

Члены профсоюза платят членский взнос ежемесячно или ежегодно. Членский взнос может быть фиксированным годовым взносом или небольшим процентом от зарплаты, например, 1,5%. Членский взнос профсоюза вычитается в полном объеме при налогообложении. Это означает, что сумма сбора вычитается из суммы налогооблагаемого дохода, тем самым немного снижая налоговую ставку.

Членство в профсоюзе выгодно работникам по многим причинам. Профсоюзы защищают интересы своих членов, и если возникают проблемы в трудовой жизни, то профсоюз оказывает поддержку и помощь. В случае возникновения споров профсоюзы предоставляют своим членам квалифицированные юридические услуги. Профсоюз также оказывает поддержку, например, в поиске работы и при безработице.

Профсоюзы предлагают своим членам широкий спектр членских льгот: страхование, скидки, места для отдыха, обучение, карьерный коучинг и т. д. Более подробную информацию о преимуществах членства, предлагаемого профсоюзами, можно найти на веб-сайте каждого профсоюза.

Одним из основных преимуществ членства в профсоюзе является пособие по безработице, привязанное к уровню зарплаты. Это означает, что член профсоюза, как правило, также является членом фонда по безработице в этом секторе. Если вы становитесь безработным, вы имеете право на пособие по безработице, связанное с заработком, выплачиваемое фондом по безработице в течение максимального периода в 400 дней.

Размер подобного пособия по безработице рассчитывается на основе заработной платы за период, предшествующий безработице. Как правило, он значительно превышает базовое суточное пособие, выплачиваемое от Kela. Базовое пособие по безработице выплачивается безработным Kela, не являющимся членами фонда по безработице. Для получения ежедневного пособия, связанного с заработком, требуется, чтобы человек



Фото: Helsingin kaupunginmuseo, Juho Nurmi

зарегистрировался в качестве безработного на бирже труда, был членом фонда по безработице в профсоюзе не менее 26 недель и удовлетворял требованиям по занятости, т.е. человек работал на оплачиваемой работе не менее 26 недель (рабочее время не менее 18 часов в неделю) в течение последних 28 месяцев..

ПОВЕРЕННЫЙ (LUOTTAMUSMIIES)

В крупных организациях члены профсоюза, работающие в этой организации, представлены избранным поверенным, который контролирует соблюдение коллективных договоров и трудового законодательства на рабочем месте. Его работа заключается в поддержке и помощи сотрудникам, а также в решении проблемных ситуаций. Поверенный также обеспечивает справедливое и равное отношение к сотрудникам на рабочем месте.

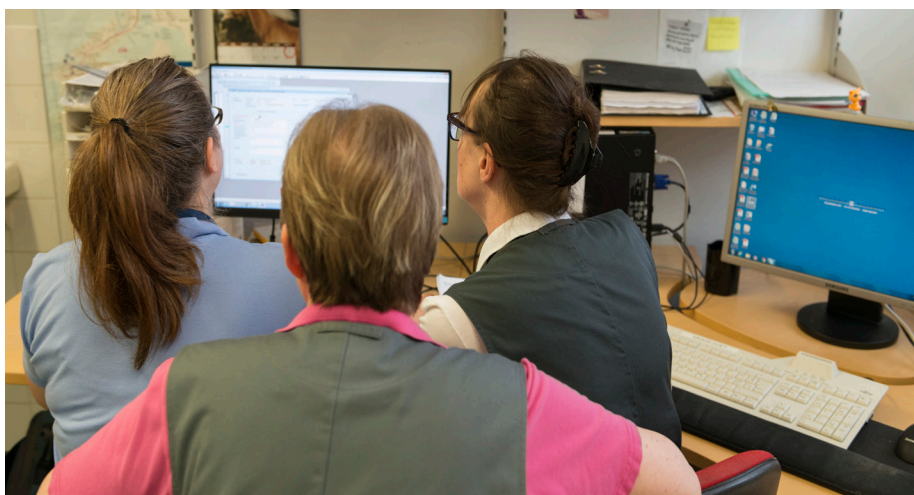
Должность поверенного основана на законах и фидуциарных соглашениях. Не на всех рабочих местах есть такое лицо. В таком случае сотрудники могут выбрать представителя среди работников или обратиться за поддержкой непосредственно в профсоюз. Такой представитель имеет менее обширные обязанности и полномочия, чем поверенный.

Равенство и равноправие в трудовой жизни

В Финляндии все люди имеют право на равное обращение. Запрещены все формы дискриминации, т. е. неравное обращение и притеснения. Это относится и к трудовой жизни. Закон о равенстве и Закон о равенстве между женщинами и мужчинами гарантируют все эти основные права.

ПРИМЕНЕНИЕ ЗАКОНА О РАВЕНСТВЕ В ТРУДОВОЙ ЖИЗНИ

Закон о равенстве направлен на обеспечение равного обращения со всеми людьми и защиту их от дискриминации. В трудовой жизни Закон о равенстве применяется при найме работников, в период и в конце трудовых отношений. Все работники имеют одинаковые права и обязанности. Закон о равенстве запрещает любую дискриминацию, основанную, например, на возрасте, национальности или состоянии здоровья.

Работодатель обязан содействовать, например, доступу к работе инвалидов и организации для них рабочей среды путем внесения необходимых и разумных корректировок. Отказ внести эти коррективы представляет собой дискриминацию в отношении инвалида.

Закон о равных правах запрещает дискриминацию по признаку пола.

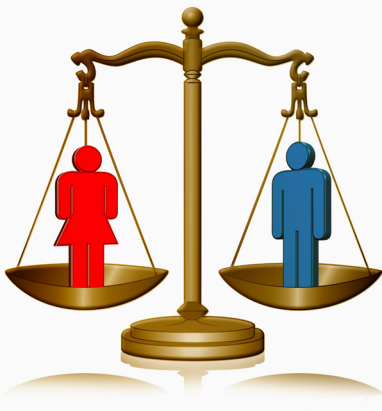

ПРИМЕНЕНИЕ ЗАКОНА О РАВНОПРАВИИ В ТРУДОВОЙ ЖИЗНИ

Закон о равноправии гарантирует равное обращение для обоих полов и запрещает любую дискриминацию по признаку пола. В соответствии с Законом о равноправии работодатель обязан поощрять равенство во всей трудовой деятельности. Женщины и мужчины должны быть в равной степени представлены в разных ролях и должностях и иметь равные карьерные возможности.

ОСУЩЕСТВЛЕНИЕ РАВЕНСТВА И РАВНОПРАВИЯ НА ПРАКТИКЕ

В Финляндии равное обращение и равенство очень важны как в целом, так и в трудовой жизни. Политики, власти и профсоюзы упорно работают над их поддержанием. Но путь к равноправному обществу никогда не заканчивается.

Одним из примеров неравенства в трудовой жизни является оплата труда. В секторах, где преобладают женщины, заработная плата часто ниже, чем в секторах, где преобладают мужчины. Женщин и мужчин также часто привлекают в разные области, или так называемые женские и мужские профессии, в зависимости от их пола. В Финляндии уже есть значительное число женщин-лидеров, хотя их число значительно меньше, чем мужчин-лидеров. Даже сегодня семейная жизнь оказывает большее влияние на карьеру женщин. Длительный отпуск по семейным обстоятельствам и сочетание работы и семейной жизни часто замедляют развитие карьеры и рост заработной платы женщин. Правда, доля семейных отпусков, которые берут отцы, медленно, но растет.

Если кто-то сталкивается с дискриминацией, притеснениями или неравным обращением в трудовой жизни или в других местах, он имеет право обратиться с жалобой в органы по охране и гигиене труда или органы, контролирующие равенство и равноправие.

Трудоустройство иностранцев на финском рынке труда

Трудоустройство людей, переехавших в Финляндию, очень важно как для обеспечения их средствами к существованию, благополучия и интеграции, так и для общества в целом. Если иммигранты будут хорошо трудоустроены, они будут платить больше налогов, что принесет пользу национальной экономике и поможет финансировать государственные услуги. Иммигранты также обладают значительным трудовым потенциалом, поскольку они в основном являются довольно молодым населением.

Когда человек переезжает в Финляндию, сначала найти работу может быть непросто, например, из-за отсутствия языковых навыков. Но чем дольше человек живет в Финляндии, тем лучше становятся его перспективы трудоустройства.

ВЛИЯНИЕ ОБРАЗОВАНИЯ И СОЦИАЛЬНОЙ СИТУАЦИИ НА ЗАНЯТОСТЬ

В Финляндии образование имеет важное значение в процессе трудоустройства. Высококвалифицированным работникам трудоустроиться значительно легче, чем низкоквалифицированным. Также имеет значение, где было получено образование. Финские работодатели часто больше ценят образование и опыт работы, приобретенные в Финляндии.

Языковые навыки тоже учитываются при устройстве на работу. Люди, которые хорошо говорят по-фински, не испытывают таких сложностей при трудоустройстве, как те, кто не знает финского языка. В некоторых областях также достаточно хорошего знания английского языка, но возможностей для трудоустройства гораздо меньше.

Состояние общества и экономики влияет на занятость каждого человека. Если экономическая ситуация будет плохой, количество рабочих мест уменьшится.

ПРИЗНАНИЕ КОМПЕТЕНТНОСТИ И ПОДТВЕРЖДЕНИЕ ОБРАЗОВАНИЯ

Признание компетентности означает, что ранее приобретенная компетентность человека в другой стране оценивается в соответствии с финской профессией или степенью. Эти навыки могли быть приобретены либо формальным способом, таким как образование, либо неформальным способом, таким как повседневная жизнь, досуг или работа.

Если можно официально подтвердить, что компетентность студента соответствует профессиональным требованиям профессиональной квалификации, эта компетентность может быть признана и учтена. В этом случае квалификация подтверждается как частично или полностью завершенная. Многие различные органы, такие как биржа труда и учебные заведения, стремятся выявить и по возможности признать компетентность иммигрантов.

Если у человека есть диплом, полученный на родине, его можно попытаться приравнять к финской эквивалентной степени. В Финляндии многие профессии имеют высокие стандарты. Поэтому важно сравнить объем и содержание квалификаций, полученных в разных странах. Заявление на признание иностранного диплома подается в Министерство просвещения или Valvira. В Финляндии признание уже имеющегося образования или степени может облегчить вступление в трудовую жизнь или продолжение учебы. Инструкции о том, как сравнивать степени, можно найти на веб-сайте Министерства просвещения и Valvira.

РЕГУЛИРУЕМЫЕ И НЕРЕГУЛИРУЕМЫЕ СЕКТОРЫ

Для многих профессий и рабочих мест в Финляндии требуется специализированное образование. В частном секторе работодатель обычно может сам определять требования, но к государственным и муниципальным

должностям требования более строгие, и только человек с определенной квалификацией может претендовать на место.

В некоторых профессиях квалификация сотрудника должна соответствовать требованиям профессиональной квалификации согласно законодательству. Эти требования могут относиться к образованию и/или опыту работы или к сдаче конкретного экзамена. Эти профессии называются регулируемыми профессиями. Выполнение соответствующих требований контролируется компетентным органом в каждом секторе.

Все профессии в области здравоохранения и социального обеспечения в Финляндии жестко регулируются. В дополнение к определенной степени вы должны иметь право на практику, которое предоставляется Valvira — агентством по лицензированию и надзору за социальными вопросами и здравоохранением. Профессии, связанные с образованием, также регулируются, но для получения работы в этой области достаточно определенной квалификации (образования), и нет необходимости обращаться за получением права на практику.

Также к регулируемым профессиям относятся профессии адвоката, аудитора, инструктора по дорожному движению, принимающего экзамен по вождению, и охранника, а также церковные и спасательные профессии. С перечнем регулируемых профессий и компетентных органов можно ознакомиться на веб-сайте Министерства просвещения Финляндии. Имеющий иностранное образование кандидат, претендующий на работу в этих отраслях, должен получить разрешение компетентного органа (то есть приравнять имеющееся образование к финскому).

КВАЛИФИКАЦИОННЫЕ СЕРТИФИКАТЫ (ПАСПОРТА)

В некоторых профессиях и специальностях требуются различные квалификационные сертификаты. Например, сотрудники, работающие с упакованными продуктами питания, должны иметь гигиенический паспорт, а те, кто работает в ресторанах, продающих алкоголь, должны иметь паспорт на продажу алкоголя. На многих работах в строительстве и промышленности работники должны иметь карту безопасности труда, а те, кто выполняет или контролирует противопожарные работы, должны иметь карту пожарной безопасности. Для получения сертификата (паспорта) необходимо пройти тест, который обычно занимает несколько часов или один день, но перед тестом человек должен самостоятельно подготовиться к сдаче теста.

Трудоустройство

Поиск и нахождение работы требует большой активности со стороны соискателя. Бюро занятости и экономического развития предоставляет услуги

лицам, ищущим работу, но основная ответственность за трудоустройство лежит на самом соискателе. Иногда ситуация с трудоустройством бывает сложной, и часто на одну и ту же работу претендуют несколько десятков человек. Поэтому процесс поиска работы может быть трудоемким и иногда занимает много времени. Однако, когда вы ищете работу, вы должны быть позитивны и использовать в своих интересах все имеющиеся возможности.

Поиск работы

Традиционным способом поиска вакансий является просмотр объявлений в газетах и интернете. Объявления о вакансиях можно найти на нескольких веб-сайтах. Например, на странице бюро по вопросам занятости и экономического развития www.te-palvelut.fi публикуются объявления о вакансиях по всей Финляндии. Как правило, вы можете искать работу на веб-сайтах на основе различных критериев поиска, то есть вы можете ограничить поиск, например, вашим местоположением или профессиональной областью.

Вы также можете искать работу непосредственно на веб-сайтах компаний. На сайтах почти всех крупных компаний есть раздел под названием «Вакансии», где вы можете увидеть все открытые позиции в этой компании.



Фото: StockSnap, Pixabay.com

ОТКРЫТЫЕ ВАКАНСИИ МОЖНО НАЙТИ, НАПРИМЕР, ЗДЕСЬ:

- <https://paikat.te-palvelut.fi/tpt/>
- www.duunitori.fi
- www.tyopaikat.oikotie.fi
- www.infofinland.fi/fi/elama-suomessa/tyo-ja-yrittajyys/mista-tyota

СКРЫТЫЕ ВАКАНСИИ И ИХ ПОИСК

Проблема с вакансиями, опубликованными в газете или в интернете, заключается в том, что обычно десятки или даже сотни соискателей подают заявление на данные должности, поэтому конкуренция за одну и ту же работу очень жесткая.

Однако не все вакансии где-либо рекламируются. По многим экспертным оценкам, до 80% вакансий — это так называемые скрытые вакансии, которые широко не публикуются, а заполняются другими средствами. Например, это связано с тем, что у компаний не всегда есть время и ресурсы для обременительного процесса найма, который может включать обработку десятков или даже сотен заявлений на работу.

Поэтому соискателям рекомендуется активно искать скрытые вакансии. Особую роль в этом играют сети контактов. Стоит поговорить со всеми возможными друзьями и знакомыми о вашем поиске работы, потому что, возможно, кто-то слышал об открытой вакансии через свои собственные контакты. Роль контактов весьма значительна в трудоустройстве в Финляндии. Когда вы хотите нанять нового сотрудника, вы часто пытаетесь сначала использовать контактные сети компании и ее работников, чтобы найти подходящего специалиста.

Хорошо расширять свою сеть знакомств, то есть стараться контактировать и с незнакомыми людьми. Например, ярмарки вакансий — отличное место для знакомства с различными компаниями и получения полезных контактов.

Вы также можете искать скрытые вакансии, напрямую связываясь с компаниями и организациями и предлагая свои навыки и умения. Нужно уметь хорошо преподнести свою собственную компетентность и важно подумать о том, какие из ваших навыков могут представлять интерес для работодателей. Вместо того чтобы отправлять электронное письмо, лучше позвонить или попытаться договориться о встрече с работодателем.

Безусловно, при поиске работы стоит использовать социальные сети. Например, в Facebook или Twitter вы можете поинтересоваться о вакансиях и прорекламировать себя.

Сегодня как соискатели, так и корпоративные рекрутеры используют LinkedIn — сервис, предназначенный для создания сети профессиональных контактов. Свою страничку (профиль) стоит сделать максимально полной и содержащей информацию, интересную для рекрутеров и работодателей. Многие рекрутеры для крупных компаний ищут подходящих сотрудников на страницах LinkedIn. В LinkedIn также можно расширить свою собственную сеть контактов и самостоятельно связаться с корпоративными рекрутерами.

Подача заявления на работу

При подаче заявления на работу в Финляндии вы должны подготовить резюме и мотивационное письмо. Они направляются работодателю.

РЕЗЮМЕ

Резюме содержит основную информацию о соискателе, такую как образование, опыт работы, языковые и цифровые навыки и хобби. В резюме также может быть указано референтное лицо, то есть бывший руководитель или коллега, который может рассказать положительные вещи о соискателе. Хорошее резюме должно быть коротким, не более двух страниц, четким и легко читаемым.

В Финляндии образование и опыт работы являются наиболее важными вещами с точки зрения поиска работы. Также стоит рассказать об увлечениях и волонтерской работе, например, потому что через волонтерскую работу приобретаются навыки, необходимые для трудовой жизни. Контактные данные соискателя должны быть четко видны. Также по желанию в резюме можно поместить фотографию. Хорошие шаблоны для составления резюме можно найти в интернете.

МОТИВАЦИОННОЕ ПИСЬМО

Еще одним важным документом для поиска работы является мотивационное письмо. Это рекламное письмо, в котором соискатель пытается продемонстрировать свое превосходство над другими соискателями. Хорошее мотивационное письмо должно быть четким, коротким лаконичным и персонализированным, чтобы привлечь внимание рекрутера. Объем не должен превышать одной страницы.

В письме важно объяснить, почему соискатель претендует на данную работу и какими навыками он обладает. Также важно доказать, как кандидат соответствует требованиям работы, на которую он претендует, и каким сотрудником он или она является. Важно выделить только те навыки и умения, которые имеют отношение к работе, на которую соискатель претендует в данный момент.

Цель письма — заинтересовать рекрутера так, чтобы он или она захотели пригласить кандидата на собеседование.

СОБЕСЕДОВАНИЕ

На основании мотивационного письма и резюме работодатель приглашает некоторых кандидатов на собеседование. Если вы получаете приглашение на собеседование, важно хорошо подготовиться к нему, например, заранее отрепетировав возможные ответы на вопросы работодателя.

Перед собеседованием важно подумать о том, насколько вы соответствуете требованиям открытой вакансии. Обдумав перед собеседованием ваши преимущества и потенциальные пробелы в навыках, вы будете лучше отвечать на вопросы.

Вам также следует поискать справочную информацию о рабочем месте, куда вы идете на собеседование. Если соискатель знаком с деятельностью компании, ему легче показать, каким образом он или она могут принести пользу компании. Часто на собеседовании соискателя просят задать вопрос интервьюеру. Поэтому стоит заранее подумать о возможных вопросах, связанных с работой, на которую вы претендуете, или работой компании.

НА СОБЕСЕДОВАНИИ НУЖНО БЫТЬ ГОТОВЫМ РАССКАЗАТЬ, НАПРИМЕР:

- о себе
- о своих навыках, умениях и квалификации
- о своих сильных и слабых сторонах
- о своей мотивации и заинтересованности именно в данном рабочем месте о своих планах на будущее.

В интервью первостепенное значение имеет первое впечатление, которое произведет соискатель. Для интервью стоит одеться аккуратно, но не слишком торжественно. В рабочей жизни в Финляндии в одежде обычно преобладает свободный стиль.

Приходите вовремя, без опозданий, захватите с собой дипломы и сертификаты. Старайтесь говорить ясно и правдиво. Если на собеседовании вас спросят о недостатках или негативных вещах, постарайтесь превратить их в качества для дальнейшего совершенствования.

ТРУДОВОЙ ДОГОВОР

Перед началом новой работы работник заключает трудовой договор с работодателем. Трудовой договор обычно заключается в письменной форме, но устный трудовой договор также действителен по закону. Однако работодатель всегда должен предоставить условия найма в письменной форме, если работник просит об этом. Желательно заключить трудовой договор в письменной форме, поскольку тогда согласованные вопросы фиксируются и на содержание трудового договора можно положиться в проблемных ситуациях.

Трудовой договор должен соответствовать законам и коллективным соглашениям и не может им противоречить. Всегда составляются две одинаковые копии трудового договора: одна для работника и одна для работодателя. Обе копии подписываются обеими сторонами.

Различные виды занятости

Сегодня в Финляндии трудовые отношения могут иметь различную форму. Форма трудовых отношений определяется трудовым договором и влияет, например, на продолжительность трудовых отношений и рабочее время. Трудовой договор может быть как бессрочным (постоянным), так и временным.

БЕССРОЧНАЯ И ВРЕМЕННАЯ РАБОТА

Бессрочный трудовой договор означает, что трудовые отношения являются непрерывными. При необходимости работодатель или работник могут расторгнуть договор, но в этом случае должен соблюдаться оговоренный срок уведомления. Если работодатель увольняет работника, для этого должна быть уважительная причина, такая как плохое финансовое положение компании или невыполнение работником своих обязательств. Сотрудник же

В ТРУДОВОМ ДОГОВОРЕ ДОЛЖНО БЫТЬ УКАЗАНО КАК МИНИМУМ СЛЕДУЮЩЕЕ:

- дата начала работы
- место работы
- форма и продолжительность работы
- рабочее время
- должностные обязанности
- возможный испытательный срок (максимум 4 месяца) зарплата и время ее выплаты
- действующий коллективный договор
- ежегодный отпуск и его продолжительность

может уволиться без причины. Если работник увольняется сам, пособие по безработице обычно выплачивается не сразу, а только через определенный период.

Временный трудовой договор заканчивается в согласованную дату. Если трудовой договор является временным, работодатель должен указать причину, по которой договор носит временный характер, например, замещающая или сезонная работа. Временный трудовой договор обычно не может быть расторгнут.

ПОЛНАЯ И ЧАСТИЧНАЯ ЗАНЯТОСТЬ

Занятость может быть полной или неполной. Полная занятость обычно подразумевает пять дней в неделю, а рабочее время составляет от 37,5 до 40 часов в неделю. По закону обычный рабочий день может составлять не более 8 часов в день и 40 часов в неделю.

Полный рабочий день обычно оплачивается ежемесячно, и количество рабочих часов и зарплата не меняется от месяца к месяцу. В зависимости от профессии полная занятость может быть дневной, вечерней, ночной или сменной работой. При работе с неполным рабочим днем еженедельные рабочие часы меньше, чем при работе при полном рабочем дне. Количество отработанных часов в неделю также может варьироваться. В этом случае зарплата обычно выплачивается за количество отработанных часов.



Фото: LinkedIn Sales Navigator, Unsplash.com

РАЗОВАЯ РАБОТА

В последнее время в Финляндии все чаще стали появляться так называемые разовые работы. Это означает, что у людей есть краткосрочные контракты на несколько дней, и они могут быть в совершенно разных местах. Это гибкий вариант, и работник может сам решить, когда он хочет работать. Однако такая работа не обеспечивает надежных средств к существованию, так как она непостоянна и не всегда ее можно найти.

В некоторых областях такой краткосрочный вид работы преобладает. Например, гиды, переводчики, музыканты и журналисты выполняют много разовой краткосрочной работы. В ресторанном и розничном секторах также много подобной работы.

Независимо от формы занятости, ко всем работникам работодатель обязан относиться одинаково. Временные или занятые неполный рабочий день работники не должны иметь худших условий труда, чем постоянные или занятые полный рабочий день. Однако некоторые льготы, такие как услуги по охране труда или льготы на питание, могут зависеть от количества рабочих часов.

Правила трудовой жизни

В трудовой жизни существует множество правил, и они также могут варьироваться от одного рабочего места к другому. Однако многие вещи регулируются Трудовым законодательством и коллективными договорами. Это правила, которым должны следовать все работодатели.

БОЛЬНИЧНЫЙ ЛИСТ

Пропускать работу без уважительной причины нельзя, и об отсутствии всегда надо сообщить. Если работник заболевает, он должен немедленно уведомить

работодателя по телефону или в соответствии с правилами организации. На каждом рабочем месте есть свои правила о том, сколько дней вы можете пропустить работу без предоставления медицинской справки. Если ребенок работника в возрасте до 10 лет заболевает, работник имеет право ухаживать за ребенком дома в течение четырех рабочих дней и получать заработную плату за этот период.

Если работник проработал не менее месяца, работодатель должен выплатить ему нормальную заработную плату за первые десять дней отпуска по болезни. Если отпуск по болезни длится дольше, Kela выплачивает работнику пособие по болезни. В коллективном договоре также может быть оговорено, что работодатель обязуется выплачивать обычную оплату больничного в течение более десяти дней. В этом случае Kela возмещает работодателю часть расходов по оплате больничных.

ПЕРЕРЫВЫ В ТЕЧЕНИЕ РАБОЧЕГО ДНЯ

В течение рабочего дня у сотрудника бывают перерывы. Количество и продолжительность перерывов зависят от продолжительности рабочего дня. Перерывы также оговариваются в коллективном договоре для каждого сектора. В течение рабочего дня продолжительностью более шести часов работник имеет право на перерыв не менее получаса. Если сотрудник находится на работе в течение 8 часов, у него обычно есть один более длительный обеденный перерыв и два коротких перерыва на кофе.

Получасовой обеденный перерыв обычно не является частью оплачиваемого рабочего времени, и вы можете покинуть рабочее место. С другой стороны, перерыв на кофе является частью рабочего времени и должен проводиться на рабочем месте. Сотрудникам не разрешается заниматься своими делами в рабочее время. Обычно, например, использование собственного телефона в рабочее время ограничено, но во время перерыва сотрудник может использовать свой телефон и заниматься своими делами. Если работодатель приобретает рабочий телефон и подписку для сотрудника, они предназначены только для работы. Для личных звонков вы должны использовать свой собственный телефон.

ОХРАНА ТРУДА И ТЕХНИКА БЕЗОПАСНОСТИ НА РАБОЧЕМ МЕСТЕ

Работодатель должен заботиться о безопасности работников, а также о психическом и физическом благополучии на рабочем месте. Это называется охраной труда и безопасностью на рабочем месте. Каждый человек имеет право чувствовать себя хорошо на рабочем месте. Работодатель должен обеспечить безопасные условия для выполнения работы и предотвращать все возможные профессиональные заболевания и несчастные случаи. Органы по охране и гигиене труда обеспечивают соблюдение на рабочем месте правовых норм по охране труда.

Обязанность работодателя состоит в том, чтобы ознакомить и научить работника правильным методам работы и охватить вопросы, связанные с охраной труда. На рабочем месте должны быть предоставлены четкие инструкции по возможным несчастным случаям, и все сотрудники должны знать, как действовать в подобных ситуациях. Работник должен следовать инструкциям работодателя и выполнять работу безопасным образом. От выполнения слишком опасной работы работник имеет право отказаться.

По закону работодатель должен иметь страховку от несчастных случаев на производстве и профессиональных заболеваний для всех работников. Стоимость лечения после несчастных случаев на производстве или профессиональных заболеваний должна компенсироваться работодателем. В большинстве случаев работодатель также обязан оформить групповое страхование жизни. Если работник умирает во время работы или отдыха, страховка выплачивается родственникам работника.

ОХРАНА ЗДОРОВЬЯ НА РАБОЧЕМ МЕСТЕ

По закону работодатель обязан обеспечить охрану здоровья своих работников. Охрана здоровья подразумевает под собой сотрудничество работников, работодателей и медицинских сестер, врачей, психологов, физиотерапевтов и других специалистов в области охраны здоровья на рабочем месте. Сотрудничество способствует предотвращению связанных с работой заболеваний и несчастных случаев, безопасности труда и рабочей среды, функционированию трудового сообщества, а также здоровью и трудоспособности работников.

Охрана здоровья, как правило, является профилактической медицинской помощью, но она часто также включает в себя медицинские услуги медсестры, профессионального врача и психолога. Услуги охраны здоровья на рабочем месте должны предоставляться всем работникам независимо от типа трудовых отношений, но объем услуг может варьироваться, например, в зависимости от количества рабочих часов. Медицинское обслуживание на рабочем месте может быть организовано либо в местном медицинском центре (на территории учреждения), либо в частном медицинском центре. Подобные услуги предназначены только для работника, но не для членов его семьи.

Финская рабочая культура

Финская рабочая культура отражает особенности индивидуалистической и демократической культуры, преобладающей в Финляндии. Это означает, например, что для работы важны личные компетентность и производительность человека, а не, например, его происхождение. Предпочтение родственников при приеме на работу в Финляндии неприемлемо.

Культура, ориентированная на личность, также отражается в четком разграничении между работой и досугом. Работа выполняется в рабочее время, а свободное время — это личное время сотрудника. Работа начинается и заканчивается в определенное время, и проводить много свободного времени со своими коллегами необязательно. Исключения составляют совместные вечеринки на рабочем месте, такие как рождественские вечеринки и дни отдыха, которые направлены на укрепление командного духа в организации.

Финские рабочие места обычно имеют горизонтальную иерархию, то есть руководитель не сильно выделяется и часто выполняет те же задачи, как и другие сотрудники. Обычно руководитель одевается так же, как и другие, и к нему можно обращаться по имени. Руководитель не является абсолютным авторитетом и обычно предоставляет сотрудникам право самостоятельно планировать свою работу и предлагать идеи. Таким образом, демократия проявляется также в повседневной рабочей рутине.

Руководитель также ожидает, что сотрудники проявят собственную инициативу и добросовестно выполнят согласованные задачи. Поэтому он постоянно не контролирует сотрудников, а доверяет им. Разница в оплате труда между руководителями и другими сотрудниками также относительно невелика.

Пунктуальность, трудолюбие, добросовестность и инициативность ценятся в финской трудовой жизни. Если работник часто опаздывает на работу или не соблюдает согласованные графики, он считается ненадежным, что может даже повлечь за собой увольнение.

Рабочее время должно быть посвящено добросовестному выполнению работы. Когда одна задача выполнена, сотрудник самостоятельно приступает к выполнению следующей задачи в порядке логической очередности, не ожидая инструкций от руководителя. Если сотрудник не знает, что делать, он или она всегда могут обратиться за помощью к руководителю или коллеге.

В трудовой жизни важно сотрудничество между коллегами, и на рабочих местах много работы в команде. В общем, все помогают друг другу и гибко выполняют разные задачи, когда это необходимо. Люди доверяют друг другу и уверены, что каждый из них выполнит ту работу, о которой было условлено.

В Финляндии ценится скромность, и люди обычно мало говорят о себе. То, что человек делает, важнее, чем то, что он говорит. Например, если человек говорит, что он прилежен, но не выполняет поставленные задачи, ему не будут доверять.



В Финляндии люди откровенны и говорят то, что думают. Финны обычно переходят к делу сразу, без предварительных условностей. Молчание и длительные паузы в речи также являются частью финской речевой культуры. То, что ты мало говоришь, не означает, что ты чем-то недоволен или что-то не так. В трудовой жизни негативные вопросы также обсуждаются напрямую. Поэтому вы не должны обижаться, если, например, руководитель или коллега говорит, что работа была выполнена плохо. Все иногда терпят неудачу, и это нормально на рабочем месте.

Зарплата и налогообложение

В Финляндии не существует универсальной минимальной заработной платы, которая распространялась бы на все профессии. Минимальная заработная плата для каждого сектора определяется в коллективном договоре отрасли. Зарплата может быть либо ежемесячной или почасовой, выплачиваемой за отработанное время, либо контрактной, выплачиваемой за конкретный проект или выполнение определенной работы.

Если вы работаете по вечерам, в выходные или праздничные дни, вам выплачиваются бонусы в дополнение к вашей обычной зарплате. Размер бонусов зависит от профессии и коллективного договора сектора. За работу в воскресенье все сектора должны платить двойную зарплату. Если работник работает сверхурочно в дополнение к обычному рабочему времени, ему должна быть выплачена компенсация.

Зарплата обычно выплачивается один раз в месяц в день, оговоренный в трудовом договоре, но может быть более одного дня выплаты зарплаты. Зарплата выплачивается на счет сотрудника и не должна выплачиваться с опозданием. Налоги, пенсионные взносы и взносы на страхование по безработице автоматически вычитаются из заработной платы. Работодатель должен предоставить работнику выписку о заработной плате, в которой указаны все налоги и другие сборы, вычтенные из заработной платы.

Зарплата и прогрессивный налог

В Финляндии все должны платить налоги. Социальное обеспечение и обширные государственные услуги поддерживаются с помощью налоговых сборов. Подоходный налог уплачивается с дохода. Доход включает, например, заработную плату, пособие по безработице, пенсию и финансовую помощь студентам. Работодатель или плательщик пособий, например Kela, автоматически удерживает налоги и отчитывается о них перед налоговым ведомством. Помимо подоходного налога, существует множество других налогов. Товары и услуги облагаются НДС, владельцы автомобилей платят автомобильный налог, есть налог на наследство, владельцы недвижимости платят налог на имущество и т. д.

В Финляндии при налогообложении заработанного дохода используется прогрессивное налогообложение. Это означает, что чем больше вы получаете дохода, тем выше процент налога. Поэтому, если у вас большая зарплата, налоговая ставка также высока, а если у вас маленькая зарплата, налоговая ставка низкая.

Налоговая карта

В январе каждого года налоговое ведомство рассылает всем на домашний адрес новую налоговую карту. В налоговой карте указывается налоговая ставка налогоплательщика. Если вы работаете, налоговая карта должна быть предоставлена работодателю, потому в карте отражается процент налога, который должен быть удержан с зарплаты работника. Если работодателю не предоставляется налоговая карта, то налог может составить до 60% от вашей зарплаты. Правильная налоговая ставка по карте, скорее всего, будет намного ниже этой. Ставка налога рассчитывается на основе дохода за предыдущий год.

Если ваш доход изменился и процент, указанный на налоговой карте, неверен, вы можете запросить новую налоговую карту в налоговом ведомстве через интернет, по телефону или посетив офис налоговой инспекции. Для получения новой налоговой карты вам понадобится предположительный расчет вашего дохода за весь текущий год.

Налоговая декларация

В апреле каждого года на домашний адрес налогоплательщика отправляется предварительно заполненная налоговая декларация, в которой указываются все доходы за предыдущий год. Вы должны проверить свою налоговую декларацию, и, если есть ошибки, вы должны их исправить. Если налоговая декларация будет исправлена, налоговая служба направит новое налоговое решение в сентябре и октябре.



Фото: jofreepik, Freepik.com

Если вы заплатили слишком много налогов на свой доход в предыдущем году, налоговое ведомство выплатит возврат налога в декабре. Аналогично, если налоговая ставка была слишком низкой в предыдущем году, вам придется заплатить недостающие налоги. Поэтому надо хорошо проверить правильность налоговой ставки.

Дополнительные льготы и их налогообложение

Иногда работодатель предлагает работнику, в дополнение к его зарплате, другие оплачиваемые льготы. Если работодатель оплачивает и передает работнику товар или услугу, это называется дополнительной льготой. Типичные льготы в натуральной форме могут быть оплатой телефонных разговоров, пособием на питание или на жилье, пособием на автомобиль и проездной билет.

Дополнительные льготы также являются налогооблагаемым доходом. В принципе, льготы в натуральной форме облагаются налогом так же, как и обычная заработная плата. Каждый год налоговая администрация определяет нормируемую стоимость каждой дополнительной льготы. Это денежная стоимость дополнительной льготы в евро, и она влияет на налоговую ставку.

Информацию о налогообложении дополнительных льгот и нормируемых значениях каждой дополнительной льготы можно найти на странице налогового ведомства www.vero.fi.



Незадекларированная работа

Незадекларированная работа — это работа, которая выполняется без налоговой карты и по которой не уплачивается налог. Услуги, предоставляемые обществу, поддерживаются с помощью уплаченных налогов. Если налоги не будут уплачены, благосостояние и стабильность общества окажутся под угрозой. Кроме того, за незадекларированную работу

не накапливается пенсия, и работник, как правило, не имеет страховки от несчастных случаев. Если предлагается выплата зарплаты наличными, а не на банковский счет, скорее всего, это незадекларированная работа. Незадекларированная работа в Финляндии является преступлением. Как работник, так и работодатель могут быть сурово наказаны за незадекларированную работу.

Работающий на незадекларированной работе находится в очень плохом положении по сравнению с работниками, которые работают на законных основаниях. Если возникнет спор с работодателем, например, по поводу оплаты труда, никто не сможет помочь; или если произойдет несчастный случай на рабочем месте, работник не получит компенсацию от страховой компании.

Кроме того, для работающих на незадекларированной работе нет никаких пособий, связанных с заработком, таких как пособие по безработице, пособие по беременности и родам, пособие по уходу за ребенком или родительское пособие. Также нет пенсии по старости или инвалидности. Поэтому такого рода работы следует избегать.

Когда сталкиваешься с безработицей

Любой человек может столкнуться с безработицей. Если это произошло, вы можете получить поддержку от различных ведомств, служб и профсоюзов. Если вы стали безработным, вы должны сначала зарегистрироваться в качестве безработного соискателя в Центре содействия трудоустройству (так называемой бирже труда TE-Toimisto). Заявление можно подать онлайн до наступления первого дня безработицы или лично посетив офис биржи труда.

На основании заявления Центр содействия трудоустройству принимает решение о том, имеет ли данное лицо право на пособие по безработице. Далее биржа направляет заявление в Kela или, если заявитель является членом профсоюза, в кассу по безработице. При необходимости у заявителя могут запросить дополнительные разъяснения, если в заявлении имеются какие-

либо неточности. Биржа труда всегда должна быть проинформирована об изменениях в ситуации заявителя, таких как получение работы, места учебы или изменение адреса или номера телефона.

На основе заявления о безработице биржа труда оценивает, в какой поддержке нуждается человек. При необходимости соискатель приглашается на личное собеседование. На собеседовании обсуждаются различные меры по поддержке в поиске работы и вопросы взаимодействия с биржей труда.

Пособие по безработице

Безработный соискатель, как правило, имеет право на пособие по безработице. Пособие по безработице выплачивается только за период, в течение которого человек является активным соискателем работы, то есть соискатель доступен на рынке труда и ищет работу. Пособие не выплачивается в течение первых 7-ми дней безработицы. С пособия по безработице также вычитается налог. Заявку на пособие по безработице необходимо подать отдельным заявлением либо в кассу по безработице, либо в Kela. Дополнительную информацию о подаче заявления на пособие по безработице можно получить непосредственно в кассе по безработице профсоюза или в Kela.



TE-palvelut
tjänster | services

СУТОЧНЫЕ, СВЯЗАННЫЕ С ЗАРАБОТКОМ, ВЫПЛАЧИВАЕМЫЕ КАССОЙ ПО БЕЗРАБОТИЦЕ

Касса по безработице выплачивает ежедневное пособие, связанное с заработком, члену фонда, проработавшему в течение достаточного времени в период членства в профсоюзе или кассе. Касса или фонд по безработице — это организация, целью которой является выплата своим безработным членам суточных, связанных с заработком, в соответствии с законом. Когда вы вступаете в фонд по безработице, вы как бы страхуетесь на случай безработицы. С членов взимается ежемесячный или ежегодный членский взнос, и, если член становится безработным, касса компенсирует доход на период безработицы. Суточные, связанные с заработком, финансируются как за счет налоговых поступлений, так и за счет взносов на обязательное страхование по безработице, взимаемых с работодателей и работников. Уровень такого пособия выше, чем базовое суточное пособие Kela и субсидия рынка труда.

БАЗОВОЕ ПОСОБИЕ ПО БЕЗРАБОТИЦЕ И СУБСИДИЯ РЫНКА ТРУДА, ПРЕДОСТАВЛЯЕМЫЕ KELA

Для тех, кто не является членом кассы или фонда по безработице, пособие по безработице предоставляется и выплачивается Kela. Безработные, которые работали на оплачиваемой работе не менее 6 месяцев в течение 28 месяцев, предшествовавших безработице, имеют право на базовое пособие

по безработице. Работа должна была составлять не менее 18 часов в неделю. Если ситуация заявителя не соответствует данным условиям, т. е. он еще не проработал в течение достаточного периода времени или если он уже получил базовое суточное пособие за максимальный период, ему может быть предоставлена поддержка рынка труда.

Цель пособия по безработице состоит в том, чтобы гарантировать базовые средства к существованию для всех безработных. На практике уровень пособий довольно низок, и на них трудно прожить в одиночку. В дополнение к пособию по безработице безработные часто получают пособие на жилье и базовое социальное пособие.

Базовое социальное пособие (toimeentulotuki) от Kela или муниципального ведомства социального обеспечения (sosiaalitoimisto)

Базовое социальное пособие — это финансовая поддержка, предоставляемая в самом крайнем случае. Она предоставляется только тогда, когда ваш собственный доход или другие полученные пособия, такие как основное суточное пособие безработного, пенсия или жилищное пособие, недостаточны для покрытия необходимых расходов. Основные расходы включают, например, питание, одежду, медицинское обслуживание и жилье.

Базовое социальное пособие состоит как из базовой поддержки доходов, так и дополнительной и профилактической поддержки. При расчете суммы поддержки доходов учитываются все необходимые расходы и все доходы клиента. Другие субсидии, такие как жилищное пособие, уменьшают размер базового обеспечения.



Базовое социальное пособие предоставляется Kela и, как правило, на один месяц единовременно. Поэтому заявка подается каждый месяц повторно. Это связано с тем, что пособие предназначено как временная помощь в сложной финансовой ситуации.

Запрос на дополнительную или профилактическую поддержку дохода (täydentävää tai ehkäisevää toimeentulotukea) подается в Муниципальное ведомство социального обеспечения (sosiaalitoimisto). Дополнительная поддержка может быть предоставлена для дополнительных специальных расходов, таких как расходы, связанные с длительными заболеваниями или оплатой детских хобби и кружков, лагерей.

С другой стороны, цель профилактической поддержки состоит в том, чтобы предотвратить социальную изоляцию и способствовать самореализации личности в обществе.

Она может быть предоставлена, если финансовое положение человека внезапно ухудшается из-за, например, чрезмерной задолженности. Поддержка доходов финансируется за счет налоговых средств.

Услуги Центра содействия трудоустройству (TE-toimisto) для соискателей

Офисы биржи труда стремятся информировать соискателей о вакантных рабочих местах и передавать им подходящие предложения о работе. Они не предоставляют рабочие места, но предлагают различные услуги, направленные на содействие занятости. Хотя собственная активность соискателя при поиске работы наиболее важна, стоит обратиться на биржу труда, если вы чувствуете, что вам нужны рекомендации или советы по вопросам, связанным с трудоустройством.

Услуги биржи для безработных включают, например, консультации по вопросам трудоустройства. Консультант помогает определить навыки и сильные стороны соискателя, наиболее востребованные на рынке труда.

Еще одной услугой по содействию трудоустройству является практика на рабочем месте. Практика похожа на стажировку, и ее цель — определить компетентность человека. Соискатель может показать работодателю свои навыки, умения и мотивацию во время практики. В период практики выплачивается обычное пособие по безработице. Иногда практика – это путь к реальной оплачиваемой работе.

Субсидия на заработную плату (palkkatuki) — это финансовая субсидия, выплачиваемая государством для содействия занятости безработных



лиц, ищущих работу. Работник находится в нормальных трудовых отношениях с работодателем, и субсидия на заработную плату выплачивается работодателю для покрытия расходов на заработную плату работника. Вы можете узнать о возможности выплаты вам субсидии в офисе биржи труда. Размер и продолжительность субсидии на заработную плату зависят от конкретного случая. Вы также можете подать заявку на субсидию для обучения, если вы безработный.

Для тех, кто долгое время был безработным, биржа труда и муниципалитеты предлагают различные услуги, такие как реабилитационные мероприятия. Информацию об услугах можно найти на разных языках, например, на странице www.infofinland.fi/fi/elama-suomessa/tyo-ja-yrittajjyys/mista-tyota.

Обучение на рынке труда

Вы также можете обратиться за поддержкой в офис биржи труда, когда вы рассматриваете возможность получения образования или изменения карьеры. Одной из наиболее важных услуг, предлагаемых биржей труда, является профессиональная подготовка к выходу на рынок труда. Обучение для выхода на рынок труда может улучшить навыки и возможности для трудоустройства. Обучение доступно в широком спектре областей. Вы можете подать заявку на обучение через офис биржи труда.

В дополнение к подобному обучению биржа труда может также оказывать поддержку в самостоятельном обучении при условии, что это улучшает перспективы трудоустройства человека, а подходящей подготовки в данной области на рынке труда не предлагается. Подготовка к выходу на рынок труда, помимо той, которая проводится непосредственно биржей труда, всегда должна согласовываться с биржей отдельно..

Больше информации об услугах Биржи Труда:
www.te-palvelut.fi/te/fi/tyonhakijalle/loyda_toita

Предпринимательство и самозанятость

Одним из вариантов трудоустройства является открытие собственного бизнеса или частное предпринимательство. Самозанятыми лицами могут быть, например, переводчик, журналист, музыкант, бухгалтер или графический дизайнер. Все предпринимательство основано на хорошей бизнес-идее и иногда инвестициях или достаточных накоплениях. Предпринимательская деятельность всегда сопряжена с возможными финансовыми рисками. Если у компании нет клиентов, она не получает никакого дохода. Самозанятые, работающие полный рабочий день, и индивидуальные предприниматели не имеют права на пособие по безработице.

Открытие бизнеса

Открытие бизнеса требует профессиональных навыков и знаний о финском обществе, таких как налогообложение и бухгалтерский учет. Если вы подумываете о начале бизнеса, вы должны сначала составить предварительный бизнес-план, то есть расчет того, может ли бизнес быть прибыльным. Бизнес-план основывается на хорошей бизнес-идее.

Помощь в составлении бизнес-плана и всех вопросах, связанных с открытием бизнеса, можно получить в центрах начинающих предпринимателей в разных городах. Они также проводят обучение для потенциальных предпринимателей. Офисы биржи труда также предлагают услуги предпринимателям.

Для открытия бизнеса необходимо подать заявку в торговый реестр и налоговую администрацию. Новое предприятие получит идентификатор или Y-tunnus. Это идентификационный номер, используемый для поиска компании в разных реестрах.

ФИНАНСЫ И БУХГАЛТЕРСКИЙ УЧЕТ

Для начала бизнеса часто необходим стартовый капитал, особенно если вам нужно арендовать помещение и приобрести оборудование. Кредиты для коммерческих целей могут предоставлять банки. Finnvera, государственное специальное финансовое учреждение, также может помочь финансировать компанию, предоставив или гарантировав кредит в банке.

Вы можете подать заявку на получение стартового гранта (starttiraha) в офисе биржи труда на начальном этапе создания бизнеса. Стартовый грант предназначен для личных расходов предпринимателя на проживание, а не для функционирования компании. Стартовый грант может быть предоставлен максимум на 12 месяцев.

В обязанности предпринимателя также входит организация бухгалтерского учета. Учет подразумевает ведение реестра доходов и расходов компании. Предприниматель может вести бухгалтерский учет самостоятельно или нанять для этого бухгалтерскую фирму. Бухгалтерский учет должен вестись аккуратно и в порядке, предусмотренном законом, и в нем не должно быть ошибок.

РАЗРЕШЕНИЯ И СТРАХОВКИ

Для ведения предпринимательской деятельности в определенных секторах требуется специальное разрешение. Требование распространяется,



Фото: FirmBee, Pixabay.com

например, на рестораны, киоски, туристические агентства, социальные и медицинские услуги, перевозку людей и товаров и жилье. Согласно закону, предприниматель также должен оформить пенсионное страхование предпринимателя, или YEL, или MYEL. Если компания нанимает сотрудников, она также должна иметь пенсионное страхование и страхование от несчастных случаев для сотрудников.

Более подробную информацию о разрешениях, страховании и других вопросах, связанных с открытием бизнеса, можно найти на странице www.yrityssuomi.fi.

Формы предпринимательства

В Финляндии существует множество различных форм бизнеса, из которых будущий предприниматель должен выбрать наиболее подходящую форму для себя и своей деятельности. При выборе формы предприятия очень важно учитывать количество учредителей компании.

Возможные формы предпринимательства:

- частный предприниматель (toiminimi)
- частная компания, открытое общество или товарищество с ограниченной ответственностью (avoin yhtiö tai kommandiittiyhtiö)
- общество с ограниченной ответственностью (osakeyhtiö)
- кооператив (osuuskunta).

ЧАСТНЫЙ ПРЕДПРИНИМАТЕЛЬ

Частный предприниматель — это самая простая форма предпринимательства. Как правило, представляет собой небольшое предприятие, состоящее из одного человека, например, как переводчики или парикмахеры. Предприниматель несет персональную ответственность за деятельность компании, в том числе за долги. Создание такой формы предпринимательства происходит легко и быстро.

ЧАСТНАЯ КОМПАНИЯ (ОО ИЛИ ТОО)

Вторая форма предпринимательства — частная компания. Их существует два типа: открытое общество и товарищество с ограниченной ответственностью. Для создания открытой компании требуется не менее двух человек. Товарищество с ограниченной ответственностью должно иметь по крайней мере одного ответственного и одного партнера без права голоса — как правило, это инвестор. Партнеры обычно несут личную ответственность за всю деятельность и долги компании, но в товариществе с ограниченной ответственностью партнер без права голоса несет ответственность только за активы, которые он инвестировал. Прибыль компании делится между партнерами в согласованной пропорции.

ОБЩЕСТВО С ОГРАНИЧЕННОЙ ОТВЕТСТВЕННОСТЬЮ

Очень распространенной формой компании является osakeyhtiö (Oy). Оно может быть учреждено одним или несколькими физическими или юридическими лицами. Компанией владеют акционеры. Для создания общества с ограниченной ответственностью необходимо минимум 2500 евро уставного капитала, разделенного на акции. Полномочия компании по принятию решений, обязательства и прибыль делятся в зависимости от количества акций, которыми владеет каждый акционер. Другими словами, личный риск каждого акционера зависит от того, сколько он вложил в компанию. В компании есть общее собрание и совет директоров, что делает ее управление довольно обременительным. Крупные компании почти всегда являются компаниями с ограниченной ответственностью, но небольшая компания также может быть компанией с ограниченной ответственностью.

КООПЕРАТИВ

Кооператив может быть создан одним или несколькими лицами. Члены кооператива владеют кооперативом, и принятие решений является демократическим. Каждый член кооператива имеет один голос на собрании кооператива. Члены кооператива несут ответственность за долги кооператива только в рамках индивидуально инвестированной суммы. Как правило, кооператив предназначен не для получения прибыли, а для предоставления услуг своим членам. Если генерируется прибыль, она может быть разделена в зависимости от того, как члены воспользовались услугами кооператива или сколько они вложили в кооператив. Критерии распределения могут быть согласованы в правилах кооператива.

Вопросы к обсуждению

1. Что вы думаете о финском рынке труда? Какие различия и сходства вы находите между Финляндией и вашей родной страной?
2. Каковы наиболее важные ценности в трудовой жизни Финляндии?
3. Как вы относитесь к членству в профсоюзе?
4. Каковы наилучшие способы поиска работы в Финляндии?
5. Какими полезными для трудовой жизни навыками вы обладаете?
6. Как вы относитесь к уплате налогов? Что произойдет, если налоги не будут уплачены?
7. Что вы можете сделать, если ваш работодатель не выплачивает вам зарплату вовремя или обращается с вами неподобающим образом?
8. Каковы последствия выполнения незадекларированной работы?
9. Каким образом вы можете способствовать собственному трудоустройству, если вы остались без работы или находитесь в статусе безработного?
10. Что вам нужно знать и принимать во внимание, если вы хотите начать бизнес в Финляндии?



Фото: Helsingin kaupunginmuseo, Merja Wesander

7. ЗДОРОВЬЕ И СТАРЕНИЕ В ФИНЛЯНДИИ

Здоровье и болезни

Услуги здравоохранения в Финляндии

Здоровье и благополучие пожилых людей

Пенсии

Услуги по уходу за пожилыми людьми

Смерть и погребение

Наследство

Здоровье — это противоположность болезни, то есть здоровый человек — это тот, у кого нет болезней. Но здоровье также означает, что у человека все хорошо. Здоровый человек жизнеспособен на разных этапах жизни, и качество его жизни хорошее. Здоровый человек способен делать то, что он хочет, например, учиться, заниматься хобби, работать или участвовать в общественной жизни.

Если человек серьезно болеет или получает травму, ему часто приходится отказываться от определенных вещей, которые для него важны. Однако человек также может чувствовать себя здоровым, когда у него, например, длительная болезнь, которую он лечит, но все же может жить полноценной жизнью.

Здоровье и болезни

На здоровье человека влияют генетика и образ жизни. Оставаться здоровым — это не только избегать болезней, но и вести здоровый образ жизни и заботиться о себе различными способами. В Финляндии считается, что каждый человек несет ответственность за свое здоровье и его поддержание.

Советы по поддержанию хорошего здоровья:

- Не перерабатывайте. Продолжительность рабочего дня обычно составляет 8 часов. Если вы работаете сверхурочно, убедитесь, что у вас также есть время для отдыха между рабочими днями.
- Достаточно отдыхайте и спите после работы или других нагрузок. Хороший сон дает силы на следующий рабочий день. Взрослому человеку требуется 6–10 часов сна в сутки. Если вы все время чувствуете усталость, то вам трудно сосредоточиться на работе, и настроение может быть в упадке.
- Ешьте здоровую пищу: много овощей, фруктов и цельных злаков. Молочные и мясные продукты можно употреблять в умеренных количествах. Ешьте рыбу пару раз в неделю. Избегайте чрезмерного употребления соли, сахара и жира. Пейте достаточно воды. Регулярно занимайтесь различными видами физической активности. Физические упражнения помогают расслабиться и



- улучшают качество сна и способность управлять стрессом. Это также добавляет энергии в повседневную жизнь.
- Одевайтесь в соответствии с погодой. Зимой одевайтесь достаточно тепло. Если вы одеты не по погоде, вероятность заболеть увеличивается.
 - Не курите. Курение вызывает рак и различные заболевания легких и дыхательных путей. Табак ухудшает физические способности, замедляет заживление ран. Физическая способность курильщика снижается, а восстановление после стресса замедляется.

В Финляндии легко найти дополнительную информацию о том, как укрепить свое здоровье, например, в интернете, в библиотеках, у врача или в различных медицинских организациях. Как муниципалитеты, так и организации и частные компании предлагают широкий спектр медицинских услуг, спортивных увлечений, консультаций по вопросам благополучия и питания, а также различные культурные мероприятия.

Участие в различных мероприятиях способствует поддержанию благополучия и здоровья. Муниципалитеты поддерживают различные спортивные помещения, такие как бассейны, тренажерные залы, пляжи, спортивные площадки и лыжные трассы. Кроме того, муниципальные и частные центры образования для взрослых предлагают различные курсы, связанные со спортом и культурой. Муниципалитеты также организуют различные культурные мероприятия, спектакли, курсы, концерты и выставки.

Почему человек болеет?

Болезнь — это нарушение функционирования человеческого организма. Организм не функционирует нормально, и болезнь мешает жизни человека. Многие заболевания вызваны целым рядом факторов. Симптомы заболевания различны у разных людей, и не всегда просто определить природу или причину заболевания.

В Финляндии представления о том, почему люди болеют, со временем резко изменились. Раньше люди верили, что кто-то мог проклясть другого человека, то есть он просил злых духов или богов причинить вред другому человеку или сделать его больным. Тогда люди пытались вылечить болезнь, сняв проклятие, например, с помощью ритуала.

В Ветхом Завете Библии говорится, что человек заболевает, потому что Бог наказывает его за плохие поступки, и исцеление возможно через покаяние и молитву. Молитва просит Бога о чуде, которое избавит человека от болезней.

В современной Финляндии болезни изучаются и лечатся на основании научного подхода: жизнь контролируется физиологическими и

биохимическими процессами; человек — это живой организм, состоящий из органов, клеток и молекул.

Внешние или внутренние повреждения организма вызывают заболевания. В свою очередь, эти повреждения вызваны такими факторами, как генетика, образ жизни, окружающая среда или несчастные случаи. Врачи устраняют повреждения с помощью различных методов лечения, таких как хирургия или медикаментозное лечение.

Здоровье в обществе всеобщего благосостояния

Здоровье связано со многими аспектами жизни и зависит от многих факторов. Здоровым оставаться легче, если доступны хорошие медицинские услуги. Эти услуги помогают людям вести здоровый образ жизни и позволяют выявлять заболевания на ранней стадии.

Разумное питание и образ жизни, приемлемые жилищные условия и хорошие социальные отношения также способствуют укреплению здоровья. Мирная среда обитания, социальная справедливость и демократия в обществе помогают оставаться здоровыми. Образование и возможность работать или заниматься другой полезной деятельностью в обществе также повышают благосостояние и здоровье людей.

УКРЕПЛЕНИЕ ЗДОРОВЬЯ ФИННОВ

В финском обществе всеобщего благосостояния важную роль играет укрепление и защита здоровья финнов. Основной задачей политики Финляндии в области здравоохранения является укрепление здоровья людей на всей территории Финляндии. Политика в области здравоохранения осуществляется, например, путем принятия законов об укреплении здоровья, таких как Закон о табаке, ограничивающий курение в общественных местах.

Исследования и статистические данные о здоровье и болезнях финнов также собираются постоянно. Информация может использоваться для планирования и осуществления различных программ в области здравоохранения, касающихся, например, таких заболеваний, как сердечно-сосудистые заболевания или рак. Состояние здоровья жителей Финляндии также контролируется с помощью скрининга. Скрининг — это исследование, направленное на определенную целевую группу и выявление у этой группы заболеваний на ранней стадии.

В работе и осуществлении решений в области здравоохранения в Финляндии также участвуют многие организации. Эти организации играют важную роль в предоставлении услуг, которые поддерживают и укрепляют здоровье. Кроме того, они, например, регулярно организуют масштабные кампании и мероприятия в поддержку здорового образа жизни.

Услуги здравоохранения в Финляндии

Государственные медицинские услуги предоставляются в муниципальных медицинских центрах и школах. К ним относятся: прием у врача или медсестры, стоматологическая помощь, родильный дом и школьное здравоохранение. Школьное здравоохранение включает в себя стоматологическую помощь, регулярные медицинские осмотры учащихся и индивидуальные консультации по вопросам здоровья. Некоторые из этих услуг бесплатны, а некоторые оплачиваются пациентом. Однако услуги, как правило, являются недорогими, поскольку они финансируются за счет налоговых сборов.

Право на медицинское обслуживание

В Финляндии вы можете пользоваться государственными социальными и медицинскими услугами, если вы постоянно проживаете в стране. Постоянные резиденты Финляндии должны быть зарегистрированы в одном из муниципалитетов.

По закону ответственность за предоставление услуг общественного здравоохранения своим жителям несет муниципалитет. Муниципалитет также должен следить за состоянием здоровья своих жителей и факторами, влияющими на него.

Когда лицо, переехавшее в Финляндию, получает право на финское социальное страхование, ему по почте направляется финская карта медицинского страхования (карта Kela). Карта Kela должна предоставляться вами всякий раз, когда вы посещаете государственные или частные медицинские службы или аптеки (для приобретения лекарств по рецепту). Карта используется при оплате целого ряда медицинских услуг и лекарств. Это означает, что Kela покрывает определенную часть расходов от имени клиента.

МЕДИЦИНСКОЕ ОБСЛУЖИВАНИЕ УЧАЩИХСЯ

Студент, приехавший учиться в Финляндию, обычно считается находящимся в стране лишь временно. Именно поэтому он или она не охвачены финским социальным обеспечением или услугами общественного здравоохранения. В случае болезни он может обратиться к частному врачу и должен иметь частную медицинскую страховку. Если обучение длится более двух лет, пребывание в Финляндии может считаться постоянным. В этом случае студент получит право на услуги общественного здравоохранения. Фонд здоровья студентов YTHS, отвечающий за здоровье студентов университетов и колледжей, имеет свои собственные офисы в разных городах.



Посещение врача или медсестры

Если вы заболели, вы должны обратиться в ближайший медицинский центр, где можно записаться на прием к врачу или медсестре. Медицинские центры обычно открыты с понедельника по пятницу с 8 до 16 часов. Если болезнь требует срочного лечения, время посещения можно получить быстро. Если случай не является срочным, вам, возможно, придется ждать приема у врача несколько дольше.

Когда вы будете записываться на прием, сотрудник регистратуры предложит выбрать возможный день и время приема. В свою очередь вы должны сообщить причину обращения, и сотрудник регистратуры определит, нужен ли вам врач или медсестра. В Финляндии медсестры лечат многие болезни, и вовсе не обязательно обращаться к врачу. Часто попасть на прием к медсестре можно быстрее, чем к врачу. В случае необходимости медсестра может направить пациента к врачу.

Если вам нужен профильный специалист для лечения вашей болезни, вы должны сначала записаться на прием к врачу общей практики, т.е. терапевту. Терапевт оценивает ситуацию пациента и при необходимости выписывает направление к специалисту. Специалисты обычно осматривают пациентов в больницах или амбулаториях.

Помощь экстренных служб в неотложных медицинских случаях

Если вы заболите вечером или в выходные дни, когда медицинские центры уже закрыты, вы должны обратиться за помощью в экстренные службы. Если ваш случай требует немедленного лечения, и вы не можете ждать до следующего рабочего дня, необходимо обратиться в клинику неотложной помощи. Однако в крупных населенных пунктах приема в службе неотложной помощи, возможно, придется долго ждать. Пациентов в службах неотложной помощи лечат не в порядке прибытия, а в порядке срочности. В результате сначала осмотрен врачом будет пациент с болезнью или травмой, требующей самого срочного лечения. Порядок осмотра определяет врач.

Отделение неотложной помощи часто находится при больнице, поэтому в небольших населенных пунктах оно может находиться даже в соседнем городе. Службы экстренной помощи для детей и молодежи и службы экстренной помощи для взрослых могут находиться в разных местах. Информацию о неотложных службах муниципалитета можно найти в вашем собственном медицинском центре или на веб-сайте вашего муниципалитета по месту жительства.

Частные медицинские услуги

В Финляндии вы также можете обратиться в частную клинику для лечения любого заболевания. В частных клиниках в разных населенных пунктах есть как врачи общей практики, так и врачи-специалисты, и контактную информацию для этих клиник можно найти в интернете. Записаться на прием к частному врачу можно быстрее, чем в государственных службах здравоохранения. Но частные медицинские услуги значительно дороже. Некоторые частные врачи также делают визиты на дом, но стоимость может быть высокой. Если вы охвачены финским социальным страхованием, небольшая часть расходов на частного врача может быть компенсирована Kela.

Стоматология

Здоровье полости рта является важной частью здоровья человека. Бактерии, связанные с инфекциями полости рта, могут распространяться по всему организму и вызывать различные заболевания. Заболевания, связанные с прикусом, также могут во многом влиять на здоровье. Финская государственная стоматологическая помощь включает в себя как профилактическую, так и корректирующую помощь, т. е. лечение существующих заболеваний.

ГОСУДАРСТВЕННАЯ СТОМАТОЛОГИЧЕСКАЯ ПОМОЩЬ

В поликлинике также можно посетить стоматолога и гигиениста. В некоторых муниципалитетах это может быть отдельная стоматологическая клиника. Чтобы попасть в муниципальную стоматологию, часто нужно очень долго ждать своей очереди. Если вопрос не является срочным, ждать приема у стоматолога можно полгода. Стоматологические осмотры и профилактический уход за полостью рта и зубами проводит гигиенист, а стоматолог пломбирует зубы и восстанавливает прикус, а также лечит другие заболевания зубов.

Муниципальная экстренная помощь обслуживает тех, кто нуждается в срочной стоматологической помощи. Здесь можно достаточно быстро попасть на прием. По телефону регистратор оценивает, насколько срочно должна быть предоставлена стоматологическая помощь. Если для лечения зубов требуется хирургическое вмешательство, сначала нужно посетить обычного стоматолога, который при необходимости выпишет направление на специализированную стоматологическую помощь.

ЧАСТНАЯ СТОМАТОЛОГИЧЕСКАЯ ПОМОЩЬ

За стоматологической помощью также можно обратиться к частному стоматологу. Частная стоматологическая помощь стоит дороже, чем государственная. Kela возместит часть стоимости услуг частного стоматолога,

если клиент застрахован системой финского социального страхования, т. е. если у него есть карта Kela.

ДЕТСКАЯ СТОМАТОЛОГИЧЕСКАЯ ПОМОЩЬ

Стоматологическая помощь детям в возрасте до 18 лет предоставляется в государственном медицинском центре бесплатно. Регулярные стоматологические осмотры проводятся для детей в дошкольном и школьном возрасте. Задача стоматологической помощи детям и молодежи состоит в том, чтобы с самого начала обеспечить хорошее здоровье полости рта и зубов.

Фото: Papunetin kuvapankki, papunet.net, Jämsän hammashoitola



Гарантия предоставления медицинской помощи и права пациента на получение хорошего ухода в разумные сроки

Лицо, на которое распространяется финское социальное обеспечение, т. е. постоянно проживающее в Финляндии, имеет законное право на получение государственной медицинской помощи в разумные сроки. Это называется гарантией ухода. Согласно этой гарантии, люди имеют право на получение

несрочной медицинской помощи в течение разумного периода времени. Неотложная помощь всегда должна быть оказана немедленно.

Согласно гарантии ухода, медицинский центр должен отвечать на телефонные звонки или быть открыт для посещения пациентами с 8 до 16 часов в будние дни. Медицинский центр обязан предоставить несрочное медицинское обслуживание в течение трех месяцев с момента обращения пациента.

Стационарное медицинское учреждение должно оценить необходимость лечения в течение трех недель после получения направления врача. Если пациент нуждается в госпитализации, лечение должно быть начато не позднее, чем через шесть месяцев после того, как было установлено, что лечение необходимо.

Права пациентат

Другие права пациента включают право на надлежащий уход и достойное, хорошее лечение в государственных службах здравоохранения. Они также включают в себя согласие пациента перед началом лечения. Пациенты могут отказаться от лечения, если пожелают. Пациент также может проверить свою личную информацию в записях пациента и при необходимости

исправить ее. Согласно закону, все люди имеют право на получение равных государственных или частных медицинских услуг в Финляндии.

ОМБУДСМЕН ПО ДЕЛАМ ПАЦИЕНТОВ

Если вы подверглись несоответствующему или несправедливому обращению в службе здравоохранения, вы можете обратиться к омбудсмену по делам пациентов. Услуги омбудсмана по делам пациентов бесплатны. Омбудсмен проконсультирует и поможет оформить заявление, если пациент желает подать жалобу на плохой или ненадлежащий уход или потребовать компенсацию.

В медицинских учреждениях всегда можно воспользоваться услугами переводчика, если пациент не говорит по-фински или по-шведски. В некоторых случаях власти могут заказать переводчика и оплатить его использование. Это относится в основном к беженцам и иммигрантам, прожившим в Финляндии не более 3–5 лет.

Здоровье и благополучие пожилых людей

В Финляндии люди живут долго. В начале 1900-х годов средняя продолжительность жизни в Финляндии составляла около 50 лет. Ожидаемая продолжительность жизни девочек, родившихся в 2016 году, составляет около 84 лет, а мальчиков — 78 лет. Таким образом, сейчас люди живут примерно на 30 лет дольше, чем 100 лет назад. Улучшение уровня жизни и медицинского обслуживания способствовало тому, что люди стали здоровее и живут дольше.

Быть пожилым в Финляндии

В прошлом пожилые люди в Финляндии жили со своими семьями. В одном доме могли жить несколько поколений. Дети, родители, бабушки и дедушки жили вместе и заботились друг о друге. Если у пожилого человека не было семьи, которая заботилась бы о нем, он должен был жить в доме престарелых или учреждении для престарелых, где условия были скромными. Поскольку женщины начали работать вне дома, а семьи сократились в размерах, уход за пожилыми людьми на дому стал затруднительным. В то же время повышение уровня жизни позволило обеспечить самостоятельную жизнь и пожилым людям.

Сегодня пожилые люди в Финляндии часто живут одни или со своими супругами. Благодаря Закону о национальных пенсиях, который вступил в силу в 1957 году, у них есть такая возможность. Закон о национальной пенсии гарантирует каждому пожилому человеку пенсию, даже если он не работал. Пенсия — это финансовое пособие, которое обеспечивает удовлетворение

основных потребностей каждого пожилого человека даже в период после окончания работы.

Увеличение ожидаемой продолжительности жизни и повышение уровня жизни, а также улучшение медицинского обслуживания изменили структуру населения Финляндии. Население стареет. Число работающих сокращается, а число пенсионеров увеличивается. В будущем в услугах для пожилых людей необходимость будет все больше, но работающих налогоплательщиков будет все меньше.

Забота о здоровье пожилых людей

Необходимость заботиться о собственном здоровье с возрастом становится все более очевидной. Старение вызывает изменения в организме. Движение может стать затрудненным, могут появиться различные заболевания.



Фото: Pixabay, Pexels.com

На состояние здоровья оказывает влияние образ жизни человека. Питаясь разнообразной пищей, занимаясь физическими упражнениями, избегая ожирения, курения и чрезмерного потребления алкоголя, а также активно участвуя в социальной жизни и встречаясь с людьми, человек поддерживает хорошую жизнеспособность. Тогда пожилые люди способны справляться с повседневными делами и заботиться о себе и своем доме.

Физическая активность имеет положительное влияние на жизнеспособность. Упражнения укрепляют кости и поддерживают мышцы в хорошем состоянии. Упражнения также поддерживают равновесие и суставы в хорошей форме и сохраняют гибкость движений. Правильные физические упражнения также могут улучшить работу сердца и легких и качество сна. Кроме того, физические упражнения приносят хорошее настроение.

На моральное состояние пожилого человека влияют многие жизненные факторы: кризисы, перемены и потери. Хорошая повседневная жизнь поддерживает моральный дух пожилого человека. Когда человек становится старше, его память часто ухудшается, появляется забывчивость. Важно наслаждаться собственной жизнью и искать источники радости в любом возрасте.

Активная жизнь и встречи с другими людьми приносят радость в повседневную жизнь. Муниципалитеты организуют различные развлекательные мероприятия для пожилых людей. Многие ассоциации и общественные организации также организуют различные мероприятия и клубы по интересам. В Финляндии многие пожилые люди занимаются какой-то волонтерской работой, приносящей чувство удовлетворения. Волонтерством может быть, например, помощь семьям с детьми или одиноким людям.

Скидки пенсионерам

В Финляндии люди старше 65 лет могут получить скидку в размере 10-50% на билеты на автобус, поезд или паром. Также можно получить скидку на спортивные и культурные мероприятия, например, посещение бассейна, билеты в театр или на концерт.

Пенсионеры в возрасте до 65 лет также имеют право на скидки для пенсионеров, но должны доказать, что они вышли на пенсию, например, предъявив свою пенсионную карту.

Больше информации о льготах для пенсионеров на сайте **Kela**:
www.kela.fi/elakelainen-ja-alennukset

Различные пенсии

Когда вы больше не работаете, вы выходите на пенсию. Пенсионерам выплачивается пенсия, которая обеспечивает их средства к существованию вместо заработной платы. В Финляндии вы можете выйти на пенсию в возрасте 63-68 лет. Вы также можете выйти на пенсию раньше, если вы больны или не можете работать по другим причинам.

Трудовая и государственная пенсии

Финляндия имеет две параллельные пенсионные системы: пенсионную систему, основанную на доходах, и национальную пенсионную систему.

Пенсия облагается налогом, как и другие доходы. Пенсионная система финансируется за счет налоговых поступлений. Каждый налогоплательщик вносит свой вклад в выплату пенсий. Часто пенсия человека состоит из нескольких видов пенсий, например, как пенсия, связанная с заработком, и частичная государственная пенсия.

Большинство пенсий — это профессиональные трудовые пенсии. Размер трудовой пенсии рассчитывается на основе взносов, уплачиваемых из собственной заработной платы. Размер пенсии зависит от размера заработной платы и стажа. Работодатель оформляет пенсионное страхование на каждого работника в возрасте 17–68 лет. Часть взносов выплачивается работником, а часть — работодателем. Вы также можете получать пенсию, связанную с заработком, как предприниматель. В этом случае предприниматель должен сам платить пенсионные взносы.

Государственная пенсия гарантирует базовый доход для людей, которые не получают трудовую пенсию или чья трудовая пенсия очень мала. Получать трудовую пенсию, если вы не работали по найму, невозможно. Вы можете начать получать трудовую пенсию, когда вам исполнится 65 лет.

Другие виды пенсий

Если вы больше не можете работать из-за болезни или по инвалидности, вы можете получить пенсию по инвалидности до официального пенсионного возраста. Пенсия по инвалидности может быть полной или неполной. После смерти супруга вдова или вдовец и несовершеннолетние дети умершего имеют возможность получать пенсию по случаю потери кормильца. Пенсия по случаю потери кормильца рассчитывается на основе дохода, который получал умерший опекун семьи.

Частное пенсионное страхование

Человек может увеличить размер своей будущей пенсии за счет частного пенсионного страхования. В этом случае он или его работодатель платит дополнительные ежемесячные пенсионные взносы. Когда человек выходит на пенсию, пенсионная компания возвращает уплаченные пенсионные взносы с определенными процентами. Частное пенсионное страхование не влияет на размер трудовой пенсии. Дополнительные пенсионные взносы могут быть вычтены при налогообложении. Вычеты из налогов уменьшают сумму налога, подлежащего уплате.

Работа за границей

Любая оплачиваемая работа влияет на размер пенсии. Работа за границей также влияет на пенсию в Финляндии. Если вы получили доход в ЕС или ЕЭЗ

или в странах, с которыми Финляндия имеет соглашение об услугах и льготах, связанных с социальным обеспечением, вы можете подать заявление на получение пенсии за работу за рубежом одновременно с подачей заявления на получение пенсии в Финляндии. За рабочий стаж в других странах вы должны подать заявление на получение пенсии отдельно.

Как получить пенсию

На получение пенсии необходимо подать заявление в бумажной форме или онлайн. Заявление направляется в пенсионную компанию или Kela. Каждый вид пенсии имеет свою собственную форму заявления. Подать заявление на получение пенсий за работу за рубежом можно, используя ту же форму заявления, что и за рабочий стаж в Финляндии.

Налогообложение и работа на пенсии

С пенсии платят налог так же, как и с заработка. Пенсия, получаемая из-за рубежа, также должна быть задекларирована в налоговой декларации, даже если с нее не взимается налог в Финляндии. Пенсионер тоже может работать. Работа, выполняемая на пенсии, увеличивает размер трудовой пенсии. На пенсии вы можете работать неполный или полный рабочий день.

Для некоторых пенсионеров возможности работать могут быть ограничены. Например, пенсия по инвалидности позволяет вам работать ограниченно до определенного предела дохода. Тем, кто получает пенсию по старости, разрешается работать столько, сколько они хотят, и это не сокращает размер пенсии.

Услуги по уходу за пожилыми людьми

В основном за уход за пожилыми людьми отвечают муниципалитеты. Муниципальные услуги включают жилищные и социальные услуги и услуги в области здравоохранения. Муниципалитеты могут производить услуги самостоятельно или организовывать их в сотрудничестве с другими муниципалитетами. Иногда муниципалитет покупает услуги у частных компаний. Информацию об услугах вашего муниципалитета и уходе за пожилыми людьми можно получить в муниципальных социальных и медицинских службах.

При необходимости муниципальные власти проводят оценку потребности в услугах для пожилых людей. Они оценивают, в каких услугах нуждается пожилой человек. Муниципалитет предоставляет услуги в соответствии с личными потребностями каждого.

Поддерживаемый домашний уход

Дом — это важное место для всех. В Финляндии пожилые люди часто живут дома одни или со своим супругом. Большое количество людей предпочитают жить в своих собственных домах даже в пожилом возрасте. Однако с возрастом часто происходят различные изменения, например, движение может стать более затрудненным, могут нарушиться слух, зрение или память.

Важно, чтобы каждый человек мог чувствовать себя в безопасности в своем доме. Если жизнь дома больше не безопасна, пожилые люди могут жить в специальном сервисном жилье. Это жилье для пожилых людей, где вы можете получить помощь в повседневной деятельности.

Муниципалитет по месту жительства организует жилищные услуги для пожилых людей. Вопросы по предоставлению сервисного жилья решаются отдельно для каждого человека с учетом личных потребностей.

Муниципалитеты также помогают пожилым людям жить дома. При необходимости, если существуют препятствия, мешающие в повседневной жизни, в жилье могут быть внесены изменения. Дома, например, можно расширить дверные проемы, убрать пороги или заменить ванну. Цель состоит в том, чтобы облегчить и поддержать жизнь дома.

ПОДДЕРЖКА И УХОД НА ДОМУ

Муниципалитет также может организовать поддержку или уход на дому. Услуги по уходу на дому помогают пожилым людям делать то, что они не



Работник по уходу на дому навещает клиента.

могут делать самостоятельно, например, есть, ходить в туалет, принимать душ или одеваться. Услуги по уходу на дому предоставляются муниципальными социальными службами. Также по мере необходимости в качестве домашнего ухода домой может быть направлена медсестра.

Медицинские услуги на дому можно оформить через районный медицинский центр. Помимо муниципалитетов, помощь на дому и медицинское обслуживание на дому организуются частными поставщиками услуг. Муниципалитет может выдавать пожилым людям ваучеры на обслуживание, которые можно использовать для приобретения услуг по уходу у частных поставщиков. Услуга, приобретенная с помощью ваучера, является альтернативой услуге, предоставляемой городом.

ОРГАНИЗАЦИЯ ПИТАНИЯ

Тех, кто проживает дома, можно поддержать, заказав доставку еды. Кейтеринг ежедневно или несколько раз в неделю приносит домой готовые горячие блюда.

СЛУЖБА БЕЗОПАСНОСТИ

Служба или телефон (аппарат) безопасности предназначены для людей, которым трудно справляться со своей повседневной жизнью в одиночку или у которых есть заболевание. Телефон безопасности может быть в форме браслета, с помощью которого круглосуточно можно связаться с экстренной службой, просто нажав кнопку.

ЛИЧНЫЙ ПОМОЩНИК (ОМАИШОИТО)

Иногда семья пожилого человека хочет заботиться о нем дома. В этом случае за пожилым человеком ухаживает член семьи, и муниципалитет может платить опекуну пособие по уходу. Такая поддержка по уходу может быть получена, если помощь требуется постоянно, а уход является обязательным. Опекун также имеет право на выходные дни.

ДНЕВНЫЕ ЦЕНТРЫ

Муниципалитеты организуют мероприятия для пожилых людей в дневных центрах. Дневные мероприятия являются дополнительной поддержкой в случае ухода на дому и помощью личным помощникам — опекунам. В дневном центре можно провести время, встретиться с другими людьми и принять участие в спортивных, развлекательных или культурных мероприятиях, таких как театральные представления. Муниципалитет организует транспорт до дневного центра и обычно предлагает питание в течение дня.

Сервисное жилье и уход в учреждениях

Когда пожилой человек больше не может жить в своем собственном доме, муниципалитет может организовать жилье в сервисном учреждении.

Сервисное жилье также может быть организовано частными компаниями. Этот вариант призван дать пожилым людям право выбора. Задача служебного жилья — обеспечить пожилым людям безопасную и достойную жизнь. Расходы на служебное жилье клиент обычно оплачивает самостоятельно.

СЕРВИСНОЕ ЖИЛЬЕ

Жить в сервисном жилье можно, когда помощь и уход нужны круглосуточно. В таком жилье у каждого есть своя собственная квартира или комната и есть много общих помещений. Свою квартиру можно обставить и украсить самостоятельно. В сервисном жилье персонал всегда готов помочь клиентам в повседневной деятельности. В Финляндии есть муниципальное и частное сервисное жилье.

СТАЦИОНАРНОЕ ОБСЛУЖИВАНИЕ

Если человек больше не может жить дома или в сервисном жилье, он или она переводится в учреждение по стационарному уходу. Стационарная помощь предназначена для пожилых людей, которые постоянно нуждаются в специальном уходе, который нельзя получить в другом месте. Пациенты стационарного ухода часто болеют и ежедневно нуждаются в помощи медсестер. Семья может принять участие в уходе за пожилым человеком, находящимся в учреждении по уходу. Целью стационарного ухода является поддержание жизнедеятельности его обитателей и улучшение качества их жизни и самочувствия.

Другие услуги

В медицинских центрах можно арендовать различное вспомогательное оборудование: трость или ходунки для поддержки при ходьбе. Кроме того, муниципалитет предоставляет различные консультационные и транспортные услуги пожилым людям и инвалидам для облегчения мобильности, а также выдает разрешения на парковку. Услуги запрашиваются у муниципальных социальных и медицинских служб.

Смерть и погребение

Когда жизнь подходит к концу и близкий человек умирает, есть много вещей, о которых близкие, несмотря на их горе, должны позаботиться. Если смерть наступит дома, вам следует вызвать врача или полицию. Врач определяет причину смерти и дает заключение о том, следует ли провести вскрытие умершего. Если смерть является неожиданной или происходит ночью или в выходные дни, о смерти обычно сообщают в полицию.



Фото: Lukasz Szmigiel, Unsplash.com

Разрешение на захоронение

Факт смерти всегда подтверждается врачом, который дает семье разрешение на захоронение. Врач направляет информацию о смерти в различные органы власти: местный регистрационный офис, Kela, налоговые органы и реестр населения. Из реестра населения информация о смерти направляется в банки, пенсионные и страховые компании.

Свидетельство о смерти

В свидетельстве о смерти будет указана причина смерти. Иногда врач выдает свидетельство только через несколько месяцев после смерти. Свидетельство о смерти не требуется при обращении в органы власти, для этого достаточно свидетельства о регистрации в реестре населения, полученного в местном магистрате. Свидетельство о смерти обычно требуется для решения вопросов страхования.

Вскрытие

Если причина смерти не ясна, для определения причины необходимо провести вскрытие. До тех пор, пока не будет установлена причина смерти, тело не может быть захоронено. Вскрытие может быть медицинским или судебно-медицинским.

Медицинское освидетельствование причины смерти проводится врачом. Это делается, если причина смерти вызвана болезнью и определение причины

смерти принесет общественную пользу в области медицины. Медицинское вскрытие всегда требует разрешения родственников.

Судебно-медицинская экспертиза причины смерти будет проведена полицией. Судебно- медицинское вскрытие назначается полицией, если смерть вызвана не болезнью, если она произошла неожиданно, или если причина смерти связана с несчастным случаем, преступлением или самоубийством. Полиции не нужно разрешение родственников, и родственники не могут отказать во вскрытии.

Закон о донорстве органов

Органы и ткани тела могут быть пожертвованы для спасения жизни других людей. Если вы хотите пожертвовать свои собственные органы после смерти, вы можете составить акт о донорстве органов. Составить акт о донорстве органов и заказать карточку донора можно онлайн. Карточку донора органов хорошо всегда иметь при себе.

Родственники не могут отказаться от донорства органов, если сам умерший хотел пожертвовать свои органы. По закону каждый человек является донором органов, если при жизни не был оформлен отказ от донорства.

Тело также может быть завещано медицинским исследованиям. Для этого должна быть проставлена подпись в книге пожертвований тела, в которой человек обязуется отдать свое тело после смерти для научных исследований.

Похороны

В Финляндии похороны обычно проводятся только через две-три недели после смерти. Практические вопросы и организация похорон требуют времени, а места отпевания могут быть переполнены. Однако умершего человека можно похоронить быстрее, если причина смерти была установлена, и врач дал разрешение на погребение.

Каждый может организовать похороны своего близкого человека так, как считает нужным. Люди разных вероисповеданий имеют разные похоронные традиции. В Финляндии существует множество различных похоронных бюро. Похоронные бюро — это компании, которые организуют похороны. Вы также можете организовать похороны самостоятельно.

ФИНСКИЕ ПОХОРОННЫЕ ОБЫЧАИ

В Финляндии на похороны обычно приглашаются самые близкие друзья и родственники умершего. Часто родственники покойного помещают в газете некролог с указанием того, когда и где состоится похороны.

Большинство финнов принадлежат к лютеранской церкви. На лютеранских похоронах священник благословляет умершего. Родные и друзья возлагают цветы на гроб и, если пожелают, произносят прощальные речи. Если умерший не принадлежал ни к какой религии, может быть организовано нерелигиозное погребение.

После отпевания или прощания умершего отвозят на церковное кладбище, а гроб опускают в могилу, вырытую в земле. После погребения состоится панихида, на которой предлагается угощение, кофе и поминальная служба в память об умершем. В Финляндии на похоронах принято делать фотографии.



Фото: Hannu Jukola, Tampereen seurakunnat

ПОГРЕБЕНИЕ ИЛИ КРЕМАЦИЯ

Согласно лютеранскому обычаю, сам умерший или его родственники могут решить, что произойдет с телом после смерти: выбрать ли погребение или кремацию. Захоронение в гробах является обычным явлением в Финляндии. Человек может быть похоронен только на кладбищах с соответствующими разрешениями.

Кремация стала популярной в последние десятилетия и является наиболее доступной формой захоронения. После кремации прах часто кладут в урну, чтобы похоронить на кладбище. Эта церемония захоронения урны обычно проводится через пару недель после церемонии благословения и обычно в ней участвуют только ближайшие члены семьи. Прах также можно развеять прямо на землю, или родственники могут развеять его на своей земле или в море. Если вы хотите развеять прах не на собственной на земле, необходимо

получить разрешение у владельца земли. Прах должен быть помещен только в одном месте, т.е. его нельзя делить на части.

Фото: Helsingin kaupungin museo, Kari Hakki



КЛАДБИЩА

В Финляндии большинство кладбищ принадлежат Евангелическо-лютеранской церкви. Однако там могут быть похоронены и люди других вероисповеданий. На нескольких кладбищах есть отдельные места для верующих и неверующих. Муниципалитеты и города также могут иметь свои собственные кладбища для людей разных вероисповеданий, такие как еврейские, православные или исламские кладбища.

Различные религиозные общины или нерелигиозные объединения также могут иметь свои собственные частные кладбища. Религиозная община предоставляет информацию о местах захоронения и практических мерах в различных ситуациях.

СМЕРТЬ ИНОСТРАНЦА В ФИНЛЯНДИИ

Если родственники желают перевезти тело для захоронения в другую страну, они могут обратиться в посольство этой страны в Финляндии. Посольства в некоторых странах оказывают помощь родственникам умершего в транспортировке. Транспортные расходы несут сами родственники. Для транспортировки требуется разрешение на захоронение, разрешение на транспортировку тела, а иногда и свидетельство о том, что у умершего не было диагностировано инфекционных заболеваний при вскрытии. Покойный всегда должен быть перевезен за границу в гробу.

Наследство

Когда человек умирает, у него часто остается имущество, такое как деньги или жилье. Имущество умершего называется наследством. Наследство по закону делится между наследниками, как правило, членами семьи. Если у умершего нет наследников и он не составил завещания, его имущество переходит к государству. Завещание — это последняя воля умершего, в которой он может определить, как будет распределяться имущество после его смерти. Однако, согласно закону, дети всегда наследуют определенную часть имущества, даже если умерший завещал свое имущество кому-то другому. Размер законной части составляет половину наследства.

Раздел имущества

Для распределения наследства оформляется опись имущества, в которой определяются активы и обязательства умершего. Заявление на составление описи обычно подается вдовой/ вдовцом или детьми покойного. Это должно быть организовано в течение трех месяцев после смерти, и должны быть приглашены все наследники умершего.

В описи перечисляется все имущество умершего. Список имущества умершего называется первичной описью (perukirja). Первичная опись может быть составлена ответственным за имущество, которым обычно является родственник умершего или адвокат. Она включает в себя активы и долги умершего, сведения о его наследниках и содержание завещания.

Налог на наследство

Налог на наследство должен быть уплачен с общей стоимости собственности умершего или наследства, если стоимость имущества превышает 20 000 евро. В Финляндии существует две различные категории налога на наследство. Чем теснее отношения наследника с лицом, имущество которого он наследует, тем меньше налогов он должен платить. Если наследство оставлено дальним родственником или не членом семьи, налоги на наследство выше.

Вопросы к обсуждению

1. Что вы думаете о системе финского медицинского обслуживания?
2. Как вы следите за своим здоровьем?
3. Что происходит, когда человек стареет?
4. Обсудите уход за пожилыми людьми и связанные с этим услуги в Финляндии.
5. Каковы преимущества работы на пенсии?
6. Из какого ресурса оплачиваются пенсии?
7. Как можно повлиять на собственную жизнь на пенсии?
8. Сравните различные похоронные обычаи в разных странах.
9. Как распределяется наследство в Финляндии?



8. ЗАКОНЫ И ПРАВОСУДИЕ В ФИНЛЯНДИИ

Правовая система Финляндии

Равноправное общество

Личные права и обязанности в Финляндии

Преступления

Юридический процесс и юридическая помощь

Законы — это общие правила общества. Все жители Финляндии должны соблюдать финское законодательство. В то же время Финляндия также соблюдает международные соглашения, такие как Декларация ООН о правах человека, Конвенция о беженцах и Декларация о правах ребенка, а также общие директивы и правила Европейского Союза. За соблюдением законов следят различные органы власти и полиция. В Финляндии важно знать и соблюдать законы. Законы направлены на обеспечение реализации общих ценностей в обществе, равенства и прав всех людей.

Законы основаны на ценностях и нормах общества. Ценности относятся к вещам, которые мы считаем важными и желательными. Разные культуры и религии имеют разные ценности, но может быть, что люди, живущие в одной и той же культуре, также имеют разные личные ценности. Нормы — это устоявшиеся представления и правила поведения. Для определения того, что является приемлемым поведением, что считается правильным и неправильным и как люди должны жить, используются стандарты.



Фото: Heidi Majdahl

Основными ценностями финского общества являются идея общего блага, а также свобода, права человека и равенство всех людей. Каждый человек должен иметь возможность учиться, получить профессию и преуспеть в жизни. Эти ценности формируют прочную основу для справедливого общества. Ценности финского общества также являются общими ценностями скандинавской демократии. Северные ценности включают свободу, равенство и подчинение закону.

Правовая система Финляндии

Финская правовая система — это способ организации и контроля за осуществлением законов в Финляндии. Финляндия — страна хорошего управления. Это означает, что общество функционально и равноправно, что люди могут осуществлять свои права и обязанности и что коррупция практически отсутствует.

Финны — законопослушный народ. Соблюдение законов, как правило, считается важным и непререкаемым в Финляндии. Нарушение закона предосудительно и недопустимо. Большинство финнов считают, что законы должны соблюдаться, даже если они иногда противоречат их собственному чувству справедливости.

В Финляндии государство стремится создать более равноправное общество, выравнивая неравенство доходов с помощью налогообложения. Равенство доходов повышает доверие людей к обществу и снижает уровень коррупции. Финляндия — одна из наименее коррумпированных стран в мире.

Правовое государство

Финляндия — это правовое государство. В правовом государстве публичная власть основана на законе. Власть делится между различными субъектами, чтобы она не слишком концентрировалась в одном месте. Законодательная, судебная и исполнительная власти разделены. Разделение власти направлено на обеспечение равноправного обращения с людьми.

В правовом государстве соблюдаются законы и основные права человека. Каждый человек имеет право на базовые средства к существованию и образование. Каждый гражданин также имеет право участвовать в делах своего государства и влиять на них.

Правовое государство будет функционировать только в том случае, если будут соблюдаться международные права человека и соблюдаться принципы правовой защиты каждого гражданина. Финляндия приняла Декларацию прав человека Организации Объединенных Наций 1948 года и взяла на себя обязательство защищать упомянутые в ней принципы. Эти принципы включают безопасность, то есть то, что граждане могут жить в мире и их здоровье или жизнь не должны подвергаться угрозе. Люди также имеют право на защиту собственности и свободу выбирать образ жизни по собственному усмотрению. Каждому человеку позволено говорить то, что он думает, и все взрослые имеют политические права.

Одна из функций правового государства заключается в защите самых слабых слоев населения. С целью обеспечения равного и справедливого

обращения со всеми людьми были приняты различные законы для защиты прав граждан.

Правовое государство поддерживается судебными органами. Судебная власть расследует преступления и обеспечивает соблюдение законов, чтобы граждане могли жить в мире и чувствовать себя в безопасности. Преступление — это деяние, за которое в финском законодательстве предусмотрено наказание. В Финляндии все лица в возрасте 15 лет и старше несут уголовную ответственность за свои действия. Это означает, что они могут быть привлечены к ответственности и осуждены за преступление.

Структура правовой системы

В финской правовой системе законодательство находится в ведении парламента. Закон соблюдается полицией и другими органами власти. Юрисдикция осуществляется неполитическими судами.

Статуя Юстиции, богини правосудия, символизирующая суд, справедливость и беспристрастность.



Фото: WilliamCho, Pixabay.com

Финляндия имеет трехуровневую судебную систему: окружные суды, апелляционные суды и Верховный суд. Кроме того, в Финляндии действует административный суд, который конкретно занимается вопросами, касающимися органов власти и их деятельности. В дополнение к ним существуют также специализированные суды, такие как суд по трудовым спорам, суд по страхованию и суд по экономическим вопросам.

В Финляндии судьи оценивают достоверность свидетельств и доказательств в суде и выносят свои вердикты по рассматриваемым делам. В некоторых других странах свидетельства могут оцениваться, например, присяжными, состоящими из простых жителей, или правовой системой страны, и также могут основываться на религиозных устоях. Даже в Финляндии иногда могут

привлекаться присяжные или народные заседатели в случаях рассмотрения серьезных уголовных дел. Народные заседатели имеют право голоса, но они не могут самостоятельно вынести приговор.

Финляндия — светская страна. Государство и религия разделены, и законы Финляндии не основаны на религии. В 1500-х и 1600-х годах европейские законы все еще в основном основывались на библейских текстах. В 1734 году Швеция, в составе которой в то время была Финляндия, подверглась серьезной правовой реформе и вместе с ней ввела светское законодательство.

Правоохранительные органы

За соблюдением законов следят различные органы власти Финляндии. Власти также должны соблюдать закон. В действия властей можно вмешиваться, если есть подозрение, что они действуют не в соответствии с законом. Каждый гражданин может пожаловаться на действия властей омбудсмену или канцлеру юстиции.

Безопасность страны контролируется чрезвычайными службами, полицией и вооруженными силами совместно. Полиция обеспечивает общественную безопасность и порядок. Полиция также пытается предотвратить преступления и расследует их. Полиция — уважаемый авторитет в Финляндии. Полиция, другие органы власти или политики не берут взятку. Взятка — предоставление подарка или другой выгоды лицу в ожидании,



Фото: Poliisi

что это повлияет на поведение или деятельность получателя. В Финляндии взятничество является преступлением.

Согласно финскому законодательству, лицо должно рассматриваться как невиновное до тех пор, пока оно не будет признано виновным в судебном

разбирательстве. Представители общественности обязаны сообщать в полицию о любых преступлениях, которые они обнаруживают. Сообщение о преступлении может быть подано в полицейский участок по телефону или через интернет и может быть устным или письменным.

ПАРЛАМЕНТСКИЙ ОМБУДСМЕН И КАНЦЛЕР ЮСТИЦИИ ПРАВИТЕЛЬСТВА

В Финляндии осуществление правосудия и соблюдение закона контролируются канцлером юстиции, назначаемым президентом, и омбудсменом, избираемым парламентом. Канцлер юстиции и омбудсмен осуществляют надзор над правомочными действиями и выполнением обязательств правительством, министерствами, Президентом, судами, органами власти и другими должностными лицами. Их обязанности частично совпадают, но омбудсмен также осуществляет надзор за деятельностью адвокатов. Его роль заключается в обеспечении основных прав человека и соблюдения принципов хорошего государственного управления.

В случае необходимости канцлеру юстиции или омбудсмену может быть подана жалоба на органы власти, должностных лиц или других лиц, выполняющих государственные функции. Жалоба всегда подается письменно в свободной форме или путем заполнения специального бланка. Бланки можно получить в Канцелярии канцлера юстиции и омбудсмана или найти на интернет-странице.

Жалоба также может быть подана на интернет-странице канцлера юстиции www.okv.fi/fi/kantelu/kantelulomake или по защищенной электронной почте омбудсмену oikeusasiat@eduskunta.fi. Омбудсмен и канцлер юстиции расследуют жалобы. Подача жалобы является бесплатной.

Равноправное общество

Равенство и равноправие граждан являются основой финского общества. Каждый член общества несет ответственность за создание равноправного общества и может влиять на него своим собственным поведением. Для реализации этих ценностей также используются различные законы.

Перед законом в Финляндии все равны. Раньше такого не было. Еще в 19 веке представители дворянства и духовенства имели иные права, чем представители низших сословий и простолюдины. Дворянство, например, не должно было платить налоги, и лица, принадлежащие к духовенству, были неподсудны.

Равенство в Финляндии

Согласно закону, в Финляндии женщины и мужчины равны. Равенство означает, что женщины и мужчины имеют одинаковые права и обязанности и к ним нужно относиться одинаково. В Финляндии доля женщин и мужчин в трудовой жизни почти равна. Уборка, приготовление пищи, уход за детьми и другие домашние дела часто выполняются совместно.

Финляндия — одна из самых равноправных стран в мире. Когда мы говорим о равенстве, мы часто имеем в виду равенство между женщинами и мужчинами как отдельными людьми и членами общества, но в более широком смысле равенство также означает равенство между различными сексуальными меньшинствами и людьми с ограниченными возможностями. К сексуальным меньшинствам относятся люди, чья сексуальная ориентация отличается от гетеросексуальной.

Сегодня больше не считается, что равенство — это прежде всего проблема женщин. Равенство приносит пользу всем: как мужчинам, так и женщинам. Равенство способствует занятости женщин, повышает производительность труда и поддерживает экономический рост. В некоторых странах было отмечено, что участие женщин в процессе принятия политических решений также увеличивает уровень инвестиций и снижает уровень коррупции.

В дополнение к международным законам Финляндия также имеет национальные законы, направленные на обеспечение равенства и равноправия. Эти законы включают Закон о равенстве и Закон о недискриминации.

ЗАКОН О РАВЕНСТВЕ

В соответствии с Законом о равенстве 1987 года мужчины и женщины равны, и никто не может подвергаться дискриминации по половому признаку. Закон о равенстве гарантирует гендерное равенство и направлен на улучшение положения женщин, особенно в трудовой жизни. Например, по закону работник не может быть уволен с работы по причине беременности. Когда нанимаются новые сотрудники, выбор должен основываться на профессиональных навыках сотрудника, а не на его поле.

В Законе о равенстве дискриминация означает, что женщины и мужчины оказываются в разном положении по признаку пола, гендерной идентичности или гендерном самовыражении, в связи с беременностью или родами, или по причине родительства, обязательств по содержанию семьи или по другим причинам, связанным с полом. Гендерная идентичность относится к собственному восприятию человеком своего пола и выражается, например, в поведении или одежде.

Кроме того, мужчины, работающие по найму, не должны получать более высокую заработную плату, чем женщины, на основании половой принадлежности, хотя, к сожалению, в какой-то степени это все еще происходит.

Закон о равенстве, помимо других законов, гарантирует равное положение женщин в обществе. В Финляндии каждая женщина может выбрать себе профессию или образование. Женщина может выйти замуж, развестись и завести детей, если захочет. Никто другой не имеет права решать эти вопросы от ее имени. Закон о равенстве особенно применим к общественной трудовой жизни.

ЗАКОН О НЕДИСКРИМИНАЦИИ

Равенство означает одинаковое отношение ко всем людям. Согласно Закону о недискриминации, каждый человек в Финляндии должен иметь одинаковые возможности для учебы, работы и получения услуг. Также, согласно закону, власти должны поощрять равенство во всей своей деятельности.

Закон о недискриминации направлен на обеспечение справедливости в обществе и запрещает дискриминацию по признакам возраста, происхождения, национальности, языка, религии, убеждений, политической и профсоюзной деятельности, семейных отношений, состояния здоровья, инвалидности, сексуальной ориентации или по другим личным причинам. Ни одна из этих причин не может стать поводом для худшего обращения по сравнению с остальными.

Закон о недискриминации основан на Конституции Финляндии, и цель этого закона заключается в поощрении равенства и расширении возможностей для тех, кто сталкивается с дискриминацией, а также борьбе с дискриминацией.

Дискриминация

Согласно финскому законодательству, ко всем людям нужно относиться одинаково. Ни один человек или группа не должны подвергаться дискриминации или плохому обращению. Дискриминация в Финляндии является преступлением. Государство должно защищать своих жителей от дискриминации.

Однако различное обращение не всегда представляет собой дискриминацию, если оно основано на законе или имеет приемлемые основания. Позитивное особое отношение означает, что человек или группа получают поддержку с помощью специальных мер. Позитивное особое отношение может включать, например, образование для содействия интеграции иммигрантов или поддержку в трудоустройстве молодежи. Цель состоит в том, чтобы каждый человек имел одинаковые возможности в области образования, занятости и социальной жизни.

РАСИЗМ И ПРЕСТУПЛЕНИЯ НА ПОЧВЕ НЕНАВИСТИ

Если какая-либо группа людей подвергается дискриминации или считается ниже других по признаку их этнической принадлежности, цвета кожи, религии, родного языка или национальности, то это расизм. Расистское поведение нарушает человеческое достоинство и подлежит наказанию. Об этом всегда следует сообщать в полицию. Расистское действие или акт направлены не против человека как отдельного лица, а как представителя определенной группы.

Если преступление совершается против человека, например, потому что он принадлежит к этнической, национальной, религиозной или другой этнической группе, то речь идет о преступлениях на почве ненависти. Преступления на почве ненависти часто мотивируются предубеждением или ненавистью к определенной группе. Если мотивом преступления является ненависть к группе людей, это ужесточает наказание за преступление.

В Финляндии равенство имеет важное значение, и к нарушениям прав человека относятся серьезно. Поэтому контроль за осуществлением принципов равенства и равноправия на практике возлагается на определенные органы власти.

ОРГАНЫ, КОНТРОЛИРУЮЩИЕ ОСУЩЕСТВЛЕНИЕ ПРИНЦИПОВ РАВЕНСТВА:

- **Омбудсмен по вопросам равенства (Tasa-arvovaltuutettu):** соблюдение закона о равенстве между мужчинами и женщинами контролируется Омбудсменом по вопросам равенства. Омбудсмен по вопросам равенства также следит за положением гендерных меньшинств. Вы можете получить помощь и консультации по вопросам дискриминации по признаку пола от Омбудсмана по вопросам равенства.
- **Омбудсмен по вопросам недискриминации (Yhdenvertaisuusvaltuutettu):** задача Омбудсмана по вопросам недискриминации заключается в поощрении равенства и предотвращении дискриминации. Омбудсмен по вопросам недискриминации консультирует и помогает, при необходимости, передать этот вопрос на рассмотрение в суд или в Совет по вопросам недискриминации и равенства. С Омбудсменом по вопросам недискриминации также можно связаться от имени другого лица или группы лиц.
- **Управление по охране и гигиене труда (Työsuojeluviranomainen):** задачей Управления по охране и гигиене труда является поддержка и защита работников путем улучшения условий труда. Если дискриминация имеет место в трудовых отношениях или при приеме на работу, вы можете обратиться в орган по охране и гигиене труда.
- **Профсоюзы (Ammattiliitot):** Профсоюзы предоставляют юридические консультации по вопросам, связанным с трудоустройством. На рабочем месте профсоюз представляет уполномоченное лицо (luottamusmies).

Уполномоченный следит за соблюдением законов и справедливым и равным отношением к сотрудникам.

- **Региональное государственное административное ведомство (Aluehallintovirasto):** Вы можете пожаловаться в Региональное государственное административное ведомство на деятельность органа власти, если, например, произошла ошибка или упущение в семейных и социальных службах, здравоохранении, школе или других муниципальных службах.

Личные права и обязанности

Общество состоит из индивидов. Все люди разные, но в равном и свободном обществе все люди имеют одинаковые права. У каждого члена общества также есть обязанности, которые граждане должны выполнять. Когда права и обязанности граждан сбалансированы, общество функционирует, и его жители чувствуют себя хорошо.

Конституция Финляндии

Самым важным законом в Финляндии является Конституция. Никакой другой закон не может противоречить ему. Нынешняя пересмотренная конституция Финляндии вступила в силу в 2000 году.



Фото: Anna Kuokkanen

Конституция определяет, как функционирует финское государство и каковы основные права людей, проживающих в Финляндии. Конституция верховенствует над другими законами. Это означает, что, если какой-либо другой закон противоречит Конституции, он не может применяться.

Согласно Конституции, Финляндия является республикой, и власть в решении дел страны принадлежит народу. Народ избирает парламент, и он принимает законы, в соответствии с которыми действует общество. Суды следят за соблюдением законов. Парламент Финляндии избирает правительство, которое готовит и осуществляет решения, принятые парламентом.

Финские законы определяют права человека и основные права граждан. Декларация прав человека ООН 1948 года послужила основой для Конституции Финляндии. Конституция направлена на обеспечение прав человека в Финляндии.

Все действующие законы Финляндии можно найти по адресу: www.finlex.fi

Основные права и обязанности

Конституция определяет не только форму государства, но и основные права гражданина. Основные права распространяются на всех людей, проживающих в Финляндии, а не только на финских граждан.

Основные права, определенные в законе:

- В Финляндии закон одинаков для всех и все равны перед законом. Никто не должен подвергаться дискриминации из-за пола, возраста, религии, инвалидности или по любой другой личной особенности.
- Каждый человек имеет право на безопасность и право жить в мире и свободе. Никто не должен быть приговорен к смертной казни, подвергнут пыткам или обращению, нарушающему человеческое достоинство.
- Граждане Финляндии обладают свободой слова и вольны высказывать свое собственное мнение.
- Людям разрешается организовывать собрания и демонстрации и участвовать в них. Каждый может выбрать себе место жительства и свободно передвигаться по Финляндии.
- Каждый человек имеет право на неприкосновенность частной жизни. Конституция защищает частную жизнь каждого человека. Никто не имеет право вторгаться на частную территорию без разрешения, читать чужую переписку и подслушивать чьи-либо телефонные разговоры.
- В Финляндии – свобода вероисповедания. Каждый человек имеет право выбирать религию и принадлежать к церкви или другой религиозной общине. В то же время никто не обязан принадлежать к какой-либо религиозной общине.

- Национальными или официальными языками Финляндии являются финский и шведский языки. В официальных вопросах каждый имеет право использовать один из этих языков на всей территории страны. Саамские языки также имеют официальный статус в некоторых саамских регионах в северной части Финляндии.
- Каждый имеет право бесплатно учиться в общеобразовательной школе. Каждый человек также имеет право, в соответствии со своими способностями и потребностями, получать образование после получения базового образования.
- Правительство должно обеспечивать занятость для всех и защищать трудящихся.
- В Финляндии каждый человек имеет право на доход и уход. Закон гарантирует каждому человеку право на базовый доход, даже если он безработный, больной или пожилой. Все люди имеют право на социальные и медицинские услуги.
- Люди имеют право жить в здоровой окружающей среде и влиять на принятие решений, касающихся их собственной среды обитания.

ОБЯЗАННОСТИ ГРАЖДАН, ОПРЕДЕЛЕННЫЕ ЗАКОНОМ:

- Самым важным обязательством всех жителей Финляндии является соблюдение финского законодательства.
- Граждане должны платить государству налог на различные доходы, имущество и наследство. Налог также уплачивается на услуги и товары.
- Все дети в возрасте от 7 до 16 лет должны получать обязательное образование, т. е. обязаны пройти программу общеобразовательной школы.
- Родители обязаны заботиться о своих несовершеннолетних детях.
- Каждый обязан помочь, если кому-то нужна помощь, например, в случае несчастного случая.
- Все обязаны давать показания в суде, если их вызывают для дачи показаний.

ПРАВА И ОБЯЗАННОСТИ ГРАЖДАН ФИНЛЯНДИИ

Финские граждане, то есть те, кто имеет финское гражданство, имеют некоторые права и обязанности, которых нет у иностранных граждан, постоянно проживающих в Финляндии.

- Граждане Финляндии имеют право на получение финского паспорта.
- Финны имеют право голосовать на парламентских, президентских выборах и выборах в ЕС. Иностранцы, постоянно проживающие в Финляндии, также могут голосовать на муниципальных выборах,

даже если они не являются гражданами Финляндии. Граждане Финляндии также имеют права гражданина ЕС и могут свободно передвигаться и работать в пределах ЕС.

- Граждане Финляндии обязаны соблюдать финские законы также за пределами Финляндии.
- Все мужчины–граждане Финляндии в возрасте от 18 до 60 лет призываются на военную службу, что означает, что финские мужчины должны участвовать в национальной обороне либо на военной, либо на гражданской службе. Гражданская служба — это вариант для тех, кто не хочет идти в армию. Гражданская служба состоит из месячного периода обучения и трудовой службы продолжительностью менее одного года. Военная служба, или военная подготовка, длится от шести месяцев до одного года. Лица с иностранным происхождением, получившие финское гражданство в возрасте до 30 лет, также должны пройти военную службу. Женщины не призываются в армию, но при желании они также могут проходить военную службу.



Фото: Heidi Majdahl

Права детей в Финляндии

Общество защищает статус детей с помощью различных законов и нормативных актов, таких как Закон о защите детей. Однако основная ответственность за благополучие и развитие ребенка лежит на его родителях или опекунах.

Все взрослые должны работать сообща, чтобы защитить детей и обеспечить реализацию интересов и прав детей. Дети – это будущее общества.

Положение детей в Финляндии значительно изменилось за последние сто лет. В начале 1900-х годов детям в возрасте до 12 лет запретили работать по закону, и вступил в силу Закон об обязательном образовании, который защищает право каждого ребенка посещать школу.

ПРАВА ДЕТЕЙ

Дети имеют те же основные права, что и взрослые. Дети также имеют свои собственные права, которые определены в Конвенции ООН о правах ребенка. Соглашение также действует в Финляндии. Его цель состоит в том, чтобы гарантировать каждому ребенку основные права на здоровье, образование, равенство и безопасность. В соответствии с соглашением все дети имеют право на хорошее и безопасное детство, право расти и ходить в школу, право играть и участвовать в общественной жизни, а также право на защиту и уход. В соответствии с Конституцией к детям как к личностям следует относиться одинаково, и детям должно быть позволено участвовать в принятии касающихся их решений.

Осуществление прав детей контролируется Комитетом ООН по правам ребенка. Что касается Министерства юстиции, то Омбудсмен по делам детей является независимым органом. Задача Омбудсмена по делам детей заключается в контроле и содействии осуществлению договора ООН в Финляндии.

Преступления

Преступление — это деяние, за которое законом предусмотрено наказание. Пренебрежение, бездействие или подстрекательство к преступлению также могут считаться преступлением. Иногда попытка совершить преступление является преступлением и может быть наказана.

В Финляндии каждый обязан уведомить полицию, если ему известно, что кто-то планирует преступление, которое все еще можно предотвратить. Обязательство сообщать об этом применяется к таким серьезным преступлениям, как убийство, изнасилование, нападение или грабеж. Однако обязанность сообщать об этом не распространяется на супруга, детей, братьев и сестер или родителей лица, планирующего преступление.

Типичные преступления в Финляндии:

- **Кража:** кража означает присвоение чужого имущества без разрешения. О краже, например, в магазине, всегда сообщают в полицию.
- **Нарушения правил дорожного движения:** правила дорожного движения должны соблюдаться. Чтобы управлять транспортным средством, необходимо иметь водительские права. Управлять автомобилем, мотоциклом или мопедом в состоянии алкогольного или наркотического опьянения запрещено.
- **Нанесение ущерба:** имущество другого лица не должно быть повреждено или сломано. Причиненный ущерб должен быть возмещен, а это означает, что виновный несет ответственность за компенсацию. Если правонарушитель не оплачивает причиненный ущерб, компенсация может быть взыскана непосредственно с его заработной платы.
- **Преступления, связанные с алкоголем, табаком и наркотиками:** в Финляндии употребление алкоголя и табака разрешено только лицам старше 18 лет. Покупка или продажа алкоголя несовершеннолетнему является уголовным преступлением. Это может привести к штрафам или тюремному заключению. Производство, продажа, транспортировка, хранение и употребление всех видов наркотиков запрещены законом и в Финляндии караются суровыми наказаниями.

- **Насилие и убийство:** насилие является преступлением в Финляндии. Насилие может быть физическим, сексуальным или эмоциональным. Угрозы совершить насилие тоже считаются насилием. Лишение жизни другого человека, например умышленное или непредумышленное убийство, является наказуемым преступлением.

Насилие

Насилие нарушает права человека и сказывается на благополучии и здоровье всех вовлеченных в него лиц. В дополнение к физическим травмам насилие может вызвать психические проблемы, такие как депрессия, беспокойство, расстройства питания и сна. Психическое расстройство и ухудшение качества жизни влияют на жизнь всесторонне. Долгосрочные последствия могут включать, например, суицидальное поведение или злоупотребление алкоголем и наркотиками.

- **Физическое насилие** включает в себя удары, толчки, вырывание волос, удушение, удары ногами или препятствование движению. Нападение означает нацеливание или попытку совершить насилие в отношении другого лица. Нападение — это преступление, даже если у жертвы нет телесных повреждений.
- **Эмоциональное насилие** включает в себя угрозы, шантаж, оскорбления, изоляцию и жестокое обращение с другим человеком, а также проверку разговоров и переписки. Внешних признаков психического насилия нет, и поэтому его иногда трудно идентифицировать.
- **Сексуальное насилие** включает в себя домогательства, прикосновения, изнасилование или принуждение. Каждый человек имеет право самостоятельно определять свою сексуальность и тело, включая законные отношения в браке.

В Финляндии нападение любого рода является преступлением, подлежащим официальному преследованию. Это означает, что лицо, совершившее насилие, может быть привлечено к ответственности, даже если жертва или субъект насилия этого не хочет.

Уголовная жалоба

Если вы знаете или подозреваете, что было совершено преступление, вы можете сообщить об этом в полицию. Вы можете сообщить о преступлении в любом полицейском участке, через интернет, сообщив об этом полицейскому патрулю, или иногда по телефону. Полиция обязана принимать уголовные дела к рассмотрению.

О преступлении также можно сообщить в полицию анонимно, позвонив на горячую линию или отправив электронное письмо. В этом случае преступник не будет знать, кто сообщил о преступлении в полицию.

Контактные данные полиции: www.poliisi.fi/yhteystiedot

Где получить помощь

В случае экстренной чрезвычайной ситуации и необходимости в получении немедленной помощи необходимо позвонить по номеру экстренной помощи. Чрезвычайная ситуация является неотложной, когда чья-то жизнь, здоровье, имущество или окружающая среда находятся под угрозой.

Важно, чтобы те, кто стал жертвой преступления, обратились за помощью. Трудно быть жертвой преступления в одиночку. Помощь можно получить, например, в следующих инстанциях:

ПОМОЩЬ МОЖНО ПОЛУЧИТЬ, НАПРИМЕР, В СЛЕДУЮЩИХ ИНСТАНЦИЯХ:

- **Поддержка жертв преступлений (Rikosuhripäivystys):** Поддержка жертв преступлений RIKU — это бесплатная услуга для жертв, родственников жертв и свидетелей преступления. Служба оказывает консультативную помощь и поддержку жертвам на различных этапах уголовного процесса. www.riku.fi.
- **Приюты (Turvakodit):** во многих населенных пунктах есть приюты, куда можно прийти одному или с детьми, если дома присутствует насилие или угроза насилия. Жить в приюте можно временно; там вам помогут справиться с последствиями насилия. Информацию о приютах можно получить в Ассоциации приютов для матерей и детей и Муниципальном управлении социального обеспечения www.ensijaturvakotienliitto.fi
- **Приют Мона (Turvakoti Mona):** в Хельсинки также есть приют Мона, который специально предназначен для женщин-иммигранток. Адрес приюта засекречен. www.monikanaiset.fi/apua-permanent место жительства/приют-мона
- Многие ассоциации помогают людям, которые пережили насилие или которым оно угрожает, а также их близким. К таким организациям относятся Monika-Naiset, Voimavarakeskus Monika и Naisten linja. www.monikanaiset.fi/apua-vakivaltaan/voimavarakeskus-monika www.naistenlinja.fi
- **Церковь и муниципалитет:** за помощью также можно обратиться в социальную службу вашего муниципалитета или города, медицинский центр, Центр семейного консультирования и церковный центр семейного консультирования.

Юридический процесс и юридическая помощь

В Финляндии судебная власть осуществляется судебными органами. Она стремится обеспечить справедливость и соблюдение установленных законов. Уголовный кодекс определяет, какие деяния подлежат наказанию. Основные права человека включают и правовую защиту. Каждый гражданин имеет право на надлежащее и безотлагательное рассмотрение его дела. Роль судебной власти заключается в обеспечении правовой защиты. В Финляндии государство поддерживает реализацию правовой защиты, например, предлагая юридическую помощь.

Предварительное расследование

Если полиция считает, что было совершено преступление, будет начато предварительное расследование. В ходе предварительного расследования полиция более подробно выяснит, что произошло. После предварительного расследования полиция составляет протокол предварительного расследования и решает, следует ли направлять протокол прокурору. Полиция также может предложить мирное соглашение между сторонами и наложить штрафы на виновного. Соглашение подразумевает, что вопрос решается между сторонами без обращения в суд.

ПРОКУРОР

Судебный процесс начинается, когда полиция представляет прокурору отчет о предварительном расследовании. Обвинение рассматривает дело и принимает решение о том, следует ли обращаться в суд. Иногда прокурор может принять решение не возбуждать уголовное преследование, если преступление является незначительным или достигнуто соглашение. Прокурор может также налагать штрафы на виновного. Если речь идет о преступлении, подлежащем официальному преследованию, полиция расследует преступление, даже если жертва преступления, то есть истец, не требует этого. К преступлениям, подлежащим официальному преследованию, относятся, например, убийство или нападение. Если преступление к таковым не относится, полиция будет расследовать преступление только в том случае, если пострадавшая сторона этого захочет. Такие преступления включают, например, клевету или вторжение в частную собственность. Иногда прокурор также предлагает решать такие вопросы мирным путем.

Судебное разбирательство

Если будет выдвинуто обвинение, дело будет рассматриваться в суде общей юрисдикции, который разрешает разногласия между сторонами и решает, что является законным. Первым судом является окружной суд, который выносит решение по данному вопросу. Слушание в районном суде может быть устным или письменным. В ходе устного судебного разбирательства каждая

сторона может поделиться тем, что произошло, со своей собственной точки зрения.

На суде также могут быть заслушаны различные эксперты и свидетели. Каждая сторона имеет право использовать адвоката во время судебного заседания. Свидетель иногда также может давать показания по телефону или по видеосвязи. Если свидетель

боится давать показания в присутствии обвиняемого, он также может быть заслушан в другое время, чем обвиняемый. В этом случае свидетелю не придется сталкиваться с обвиняемым в суде.

Если вы недовольны решением районного суда, вы можете подать апелляцию в апелляционный суд. Апелляционный суд рассматривает апелляции на решения районного суда. Апелляционный суд может изменить решение районного суда. Если стороны не удовлетворены решением Апелляционного суда, они могут ходатайствовать о разрешении подать апелляцию в Верховный суд.

Верховный суд является последним и высшим судом в Финляндии. Верховный суд рассматривает только дела, которым было предоставлено разрешение на апелляцию, и слушания всегда проводятся в письменной форме. Разрешение на обжалование предоставляется редко, и Верховный суд рассматривает только дела, имеющие социальное значение, такие как дела, которые ранее не подлежали рассмотрению и которые впоследствии могут создать прецеденты для судов низшей инстанции.

Защита свидетелей

Если свидетель преступления опасается, что лицо, совершившее преступление, может отомстить, и поэтому не осмеливается давать показания против него, он может быть допущен к программе защиты свидетелей. Это возможно в том случае, если свидетель не может быть защищен никакими другими средствами и есть серьезная угроза его здоровью или жизни. Тогда защита предоставляется в виде временного укрытия, нового места жительства и другими мерами защиты.

УГОЛОВНАЯ ПРАКТИКА В ФИНЛЯНДИИ

Различные органы власти, полиция, прокуратура и суды могут налагать различные наказания на тех, кто совершает преступления. В Финляндии наказание получает только преступник, а не его семья.



Здание районного суда г.Хельсинки.

Фото: Heidi Nikula

Если преступление не было очень серьезным, наказанием может быть мелкий штраф или финансовая компенсация государству. Другие распространенные наказания в Финляндии включают штраф, тюремное заключение, общественные работы или наказание в виде надзора. В случае нарушения служебных обязанностей дополнительным наказанием может быть увольнение или предупреждение. В Финляндии смертной казни нет. Смертная казнь в мирное время была отменена в финском законодательстве в 1949 году.



Фото: succo, Pixabay.com

СУДИМОСТЬ

Все правонарушения, за исключением штрафов, заносятся на определенный срок в реестр судимостей. Реестр судимостей — это база данных, ведущаяся полицией, которая содержит информацию о лицах, совершивших преступления. Судимость может помешать или, по крайней мере, затруднить получение вида на жительство или некоторых рабочих мест.

ПРЕСТУПЛЕНИЯ, СОВЕРШЕННЫЕ ДЕТЬМИ И МОЛОДЕЖЬЮ

Лица в возрасте до 15 лет не несут уголовной ответственности в Финляндии. Но они несут ответственность за причиненный ущерб. Если лицо в возрасте до 15 лет совершает преступление, подается заявление о защите детей, и вопрос в суде рассматриваться не будет. Под заявлением о защите детей подразумевается уведомление социальных служб.

Если преступником является молодой человек в возрасте от 15 до 17 лет, может быть вынесен приговор в отношении несовершеннолетних. Это направлено на предотвращение рецидивизма и социальной дискриминации среди молодежи. Наказание несовершеннолетних в учреждении не осуществляется. Наказанием для несовершеннолетних могут быть принудительные работы или трудовая практика, а также участие в различных программах, способствующих развитию социальных навыков.

Юридическая помощь

В Финляндии каждый имеет право на юридическую помощь в решении юридических проблем. Юридическая помощь может быть предоставлена в виде адвоката для судебного разбирательства или юридической консультации. Помощь также может быть получена для переговоров об урегулировании и для составления различных документов, контрактов или жалоб. Государство помогает малообеспеченным лицам, чьего собственного дохода не хватает для оплаты подобных услуг. Обратиться за государственной юридической помощью можно в офисе юридической помощи.

Лицо, обвиняемое в совершении преступления, имеет право на адвоката. Иногда суд назначает защитника обвиняемому по собственной инициативе, если обвиняемый является несовершеннолетним или иным образом не может защитить себя. Жертва преступления может получить адвоката или защитника на время судебного разбирательства.

Вопросы к обсуждению

1. Какова цель законов?
2. Считаете ли вы равенство и равноправие важными ценностями? Почему?
3. Что, по вашему мнению, является самым важным правом гражданина?
4. Как нужно действовать, если вы стали жертвой преступления?
5. Что такое хорошее общество?
6. Каким образом принимаются и изменяются законы в Финляндии?
7. Какие обычаи некоторых других стран или культур являются преступлением в Финляндии?



9. ПОЛИТИКА И ВЛИЯНИЕ В ФИНЛЯНДИИ

Что такое демократия?

Развитие демократии в Финляндии

Выборы в Финляндии

Политические партии Финляндии

Общественное влияние

Что такое демократия?

Финляндия является конституционно-демократической республикой. Конституционность означает, что Финляндия имеет конституцию, которая определяет основы правовой и социальной системы страны. Это наивысший закон в стране, на котором строится все законодательство. Демократия означает, что власть дается народу, а не, например, королю. Республика — это государство, в котором власть осуществляется парламентом и президентом, которые свободно избираются гражданами.

Демократия — это государственная система, в которой граждане страны имеют право решать, какие решения принимаются по общим вопросам, кто принимает эти решения и на что тратятся государственные деньги. Демократия — это также способ выбора лиц, принимающих решения, и способ принятия решений. Лица, принимающие решения, избираются путем выборов, а решения принимаются путем дебатов, голосования или достижения компромисса.

Демократия берет свое начало в городе-государстве Афинах в четвертом веке до нашей эры. В Афинах в то время общие вопросы решались народными собраниями. Однако к участию в процессе принятия решений допускались только свободные мужчины старше 20 лет. В современных демократиях право принятия решений, как правило, принадлежит всем гражданам, достигшим совершеннолетия, независимо от пола или социального статуса. В Финляндии совершеннолетие означает возраст 18 лет или старше.

Демократия стабилизирует государство

Демократическая государственная система способствует миру и стабильности внутри государства, поскольку обмен властью осуществляется мирно и регулярно посредством выборов. Более того, демократические государства не вступают в войны так легко, как диктатуры, потому, чтобы начать войну, нужно иметь поддержку общества, и поводом может быть только достижение социального мира. Даже если некоторые лица, принимающие решения, в определенных обстоятельствах выступают за войну, они должны учитывать мнение большинства населения.

В международном сравнении 2016 года Финляндия была самой стабильной страной в мире. Следующими четырьмя наиболее стабильными странами были Норвегия, Швейцария, Дания и Швеция. В демократических и открытых обществах также лучше всего заботятся о правах человека и свободе личности. В области защиты основных прав людей Финляндия и Дания заняли первое место в 2016 году.

Другие государственные системы

Противоположностью демократии является диктатура, при которой власть сосредоточена в руках одного человека или небольшой группы людей. Лицо или группа, находящиеся у власти в условиях диктатуры, не принимают во внимание общественное мнение при принятии решений. Диктатор определяет политику общества единолично, и его власть безгранична. Демократические права граждан могут быть очень ограничены. В настоящее время в мире существует несколько диктатур.

Демократия также отличается от монархии, где главой государства и верховной властью является монарх, например, король или император. Монарх не был избран для исполнения своих обязанностей путем выборов, но титул был передан по наследству или рождению королевской семье. Власть монарха в основном пожизненная. В некоторых странах мира монархия является абсолютной, что означает, что страной правят король и правительство, и нет выборного парламента.

Некоторые нынешние монархии перешли к демократии, когда страной руководят премьер-министр и парламент. Положение монарха носит чисто церемониальный характер и не имеет реальной власти. В европейских монархиях, например, король или королева больше не оказывают влияния на государственные дела.



Фото: Carry0815, Pixabay.com

Прямая демократия

Демократия может быть прямой или представительной. Прямая демократия означает, например, что решение принимается в народном собрании или на референдуме и непосредственно основывается на мнении граждан, принимающих участие в собрании или голосовании. Побеждает та позиция, которая наберет наибольшее количество голосов. Таким образом, мнение гражданина, участвующего в голосовании, непосредственно влияет на исход голосования.

Прямую демократию трудно реализовать в государственном масштабе из-за большого количества участников. В условиях прямой демократии каждый гражданин должен тратить много времени на решение общих вопросов, участвуя в собраниях, голосованиях и различных выборах. По этой причине во многих демократических государствах только некоторые вопросы решаются прямой демократией. Например, когда Финляндия хотела решить, вступить или не вступить в Европейский союз в 1994 году, был проведен прямой референдум.

Представительная демократия

Демократические государства, как правило, имеют представительную демократию. То же самое происходит и в Финляндии. В нашей стране периодически проводятся выборы, на которых граждане сами выбирают своих представителей. Когда представитель получает достаточное количество голосов на выборах, он или она избирается и уполномочивается народом принимать решения по общим вопросам. Таким образом, избиратели передают часть своей власти выбранному ими кандидату.

Эти выборы используются, например, для избрания членов парламента Финляндии, то есть членов парламента и муниципальных советников,



Фото: Freepik.com

которые принимают решения по местным вопросам в муниципалитетах. В представительной демократии избранные представители народа работают полный или неполный рабочий день в качестве лиц, принимающих решения по общим вопросам, и другие граждане могут сосредоточиться на своих соответствующих задачах. Однако многие финны внимательно следят за тем, что происходит в политике.

Избранный представитель имеет право принимать независимые решения и не обязан следовать воле своих избирателей. Но избиратели заинтересованы в том, как их представитель выполняет свою работу и

какие политические решения он принимает. Например, президенту, министру или члену парламента часто приходится оправдывать свои решения перед общественностью, как непосредственно, так и в газетах, на телевидении и в других средствах массовой информации. Граждане ожидают, что лицо, принимающее решения, будет подходить к решению социальных проблем с вниманием и разносторонностью.

Работа лица, принимающего политические решения, — это работа, в ходе которой сложные и очень разные типы вопросов должны быть часто изучены за короткий промежуток времени. Государственные ресурсы ограничены. Нужно уметь принимать как можно более взвешенные решения о том, на что и сколько тратятся деньги. Вопросы, подлежащие финансированию, включают образование, безопасность, уход за пожилыми людьми, рабочие места, уход за детьми и укрепление здоровья. Если политик хочет остаться на своем посту, то есть быть переизбранным на следующих выборах, он также должен выполнить свои обещания избирателям и принять решения, которые они одобряют.

Свободные выборы

Демократия подразумевает свободные и справедливые выборы. Нельзя покупать или продавать голоса и заставить кого-то голосовать определенным образом. Невозможно манипулировать выборами нечестными средствами. Голоса или результаты выборов фальсифицировать нельзя.

В условиях демократии людям должно быть позволено делать выбор между различными вариантами на выборах или в процессе принятия других решений. Должно быть по крайней мере два варианта. Согласно международному исследованию, проведенному в 2015 году, в Финляндии и Дании проходят одни из самых свободных и надежных выборов в мире.

Те, кто наберет наибольшее количество голосов, будут избраны на выборах. Но это не означает, что до следующих выборов большинство имеет право дискриминировать или угнетать меньшинство, то есть тех, кто с ними не согласен. В демократическом обществе власть должна осуществляться таким образом, чтобы учитывались права человека. Ко всем людям нужно относиться одинаково и в соответствии с основными правами граждан, закрепленными в Конституции.

Основные права гражданина как краеугольные камни демократии

Основные права граждан и их защищённость в обществе тесно связаны с реализацией демократии. Основными демократическими правами являются свобода выражения мнений, свобода обществ и ассоциаций, равенство перед законом и равноправие.



Свобода выражения мнений означает, среди прочего, что гражданин может критиковать лица, принимающие политические решения, и тех, кто находится у власти, если он не удовлетворен их действиями. Например, в газетных колонках и социальных сетях постоянно ведутся оживленные дебаты, в которых любой гражданин может написать, что он или она думает о социальной проблеме или лице, принимающем решения. С политиками и другими лицами, принимающими решения, также можно связаться напрямую и поделиться своими мыслями. Вы можете критиковать политиков, не подвергаясь давлению или угрозам.

Дебаты занимают центральное место в процессе принятия демократических решений. Политики, представители партий открыто обсуждают различные вопросы и ведут переговоры друг с другом и с официальными лицами. Однако прежде всего в дебатах должны участвовать граждане, заинтересованные в общественных вопросах и следящие за тем, что происходит в политике и обществе. Политики получают от избирателей ценную информацию о проблемах общества и предложения по их устранению.

Участие в гражданских дебатах способствует тому, что граждане чувствуют себя неотъемлемой частью общества и влияют на решение вопросов, связанных с их повседневной жизнью.

Свобода обществ и ассоциаций гарантирует, что граждане могут, если они того пожелают, создавать ассоциации, лоббирующие важные для них вопросы. Ассоциации могут быть политическими общественными организациями или правозащитными организациями, которые продвигают дела определенной группы людей в обществе.

В демократическом государстве граждане равны перед законом. Власти и работодатели должны относиться к людям одинаково. Демократическое государство — это также правовое государство, то есть общественная деятельность регулируется законом. Можно обжаловать решения, принятые властями, если вы чувствуете, что в процессе принятия решений произошла ошибка.

Роль средств массовой информации в финском обществе и политике

В Финляндии Конституция гарантирует свободу выражения мнений. Свобода распространяется не только на отдельных граждан, но и на средства массовой информации. Финляндия входит в тройку лидеров по международным сравнениям, когда речь заходит о свободе прессы. Пресса в Финляндии не должна подвергаться насилию или угрозам со стороны тех, кто находится у власти. Но по усмотрению СМИ они могут практиковать самоцензуру, то есть добровольно воздерживаться от публикации политически чувствительных материалов.

Средства массовой информации — телевидение, радио, газеты, интернет и другие — призваны играть важную роль в превращении демократии в реальность. СМИ выступают в качестве производителя и посредника в передаче достоверной информации. Через средства массовой информации граждане информируются о принятии решений и социальных дебатах. Кроме того, СМИ отслеживают и критикуют действия и выступления политиков и других представителей власти.

В то же время средства массовой информации также обладают значительной властью в выборе того, какие вопросы они поднимают и как они их преподносят. Вот почему СМИ называют четвертой государственной властью. СМИ имеют возможность придать огласке любые проблемы и злоупотребления.

Развитие демократии в Финляндии

Развитие и сохранение демократии поддерживается экономическим развитием государства, распределением экономических ресурсов между гражданами, индустриализацией и высоким уровнем образования среди граждан.

Европейская демократия от средневековья до 19 века

Финляндия была частью шведского государства в течение 600 лет. В течение этого времени Швеция медленно продвигалась к более демократической социальной системе. На развитие Швеции и в то же время Финляндии повлияли те же ключевые социальные изменения пост- античного периода, которые повлияли на многие другие европейские государства того времени.

Демократия развивалась в Европе, когда во многих отношениях внутри церкви и различных социальных классов появилась оппозиция неравномерному распределению власти в обществе. Немногие люди обладали большой властью, а большинство людей вообще не имели никакой. Большинство людей не имели влияния на развитие и принятие решений в обществе.

В Средние века (1100–1500) церковь имела большую религиозную, политическую и экономическую власть в Европе. Самодержавные короли и императоры думали, что они получили свою власть от Бога, а не от народа. В 1500-х годах с Реформацией власть церкви пришла в упадок, и власть перешла к королям и государству. Швеция, а следовательно, и Финляндия, перешли от католицизма к протестантизму в связи с Реформацией.

В 1700-х годах появилась необходимость сделать общество более демократичным. Основные усилия были направлены на демократию, права

человека и установление верховенства права. В 1789 году во Франции произошла революция, которая оказала большое влияние на развитие демократии во всей Европе. Из Французской революции пришла идея свободы, братства и равенства. Все люди имели равную ценность, и власть правителя исходила от народа, а не от Бога. Всеобщее избирательное право, свобода выражения мнений, свобода религии и установление верховенства права также являются ключевыми идеями.

Социализм родился в Европе в 19 веке, во время Промышленной революции. Социализм был реакцией на неблагоприятное положение фабричных рабочих, и он стал влиятельной идеологией. Социалисты выступали против капиталистической экономической системы, в которой фабрики и станки находятся в частной собственности. Социализм стремился создать экономическую систему, в которой станки и заводы будут находиться в совместной собственности. Равенство между гражданами и социальная справедливость также были центральными идеями в социализме. Предполагалось также, что всеобщее и равное избирательное право должно распространяться и на женщин. По всей Европе были созданы профсоюзы и социалистические партии.

Возникновение классового общества в Финляндии

Когда Финляндия вошла в состав России в начале 1800-х годов, она получила автономию в составе Российской империи. В то время в Финляндии проводились сословные собрания, которые собирались, чтобы решать дела финнов. Они состояли из дворянства, духовенства, буржуазии и помещиков



Парламентские выборы, 1907.

и представляли лишь небольшую группу состоятельных привилегированных граждан. Сословные собрания были шагом на пути к демократическому принятию решений. Однако это не была демократия, подобная той, которую мы имеем сегодня, в которой каждый гражданин имеет право голоса в общественных вопросах, будь то богатый или бедный.

В конце 1800-х годов Финляндия начала меняться. Индустриализация породила постоянно растущий рабочий класс с плохими условиями жизни. Было также много бедных людей, живущих в сельской местности, у которых не было ничего. Большая часть населения не принадлежала ни к какому классу или сословию. Национализм распространился, и финны начали думать о себе как о нации со своим собственным государством. Они больше не воспринимали себя частью определенного сословия или небольшой деревенской общины.

В Финляндии было открыто много школ, и дети из бедных слоев населения также были приняты в школы. Люди научились читать и писать, стали посещать учебные заведения и организовываться. Простые люди научились обсуждать политику и создавать ассоциации и организации и пытались влиять на социальные вопросы. Политические различия были связаны с экономическим неравенством людей, то есть с тем, что у одних было богатство, а у других его не было. Родилось классовое общество.

Лево-правый раскол в финской политике

Благодаря парламентской реформе 1906 года в автономной Финляндии был создан прогрессивный парламент. В 1907 году в Финляндии состоялись первые парламентские выборы, на которых всем финнам старше 24 лет было разрешено голосовать за своих кандидатов. Финляндия является третьей страной в мире и первой страной в Европе, предоставившей женщинам право голоса. Она также стала первой страной в мире, предоставившей всем женщинам право участвовать в выборах. В 1907 году 19 женщин были избраны в финский парламент, и они стали первыми женщинами-депутатами в мире.

Впервые рабочие, бедные крестьяне и женщины смогли влиять на финскую политику. Самым крупным победителем на выборах стала Социал-демократическая партия Финляндии (СДП). Финская политика была разделена между левыми и правыми, и СДП была левой или социалистической партией. К правым, или буржуазным, относились партии, выступающие против социализма, включая сельскую лигу.

Когда Финляндия получила независимость от России в 1917 году, разделение между левыми и правыми усилилось. Социалисты хотели провести широкие социальные реформы, которые улучшили бы условия для рабочих и бедных

крестьян и развили демократию в муниципалитетах. В то время только те, у кого были деньги или другие активы, могли голосовать на муниципальных выборах. Правые выступали против реформ и опасались влияния социализма в Финляндии.

Социальные условия были нестабильными, и обе стороны собирали вооруженные силы в Финляндии, которая в то время не имела собственной армии. Кровавая гражданская война вспыхнула между красными и белыми в январе 1918 года и закончилась в апреле победой белых, или буржуа.

Декларация независимости в 1917 году определила Финляндию как республику. В 1919 году, после гражданской войны, парламент ратифицировал Конституцию Финляндии. Согласно ему, Финляндия стала республикой.

Укрепление финской демократии

После Гражданской войны в финской политике было проведено много социальных реформ, включая законы об общем обязательном образовании и воинской повинности, а также закон, который позволил бедным в сельских районах приобретать сельскохозяйственные угодья для себя. Цель законов состояла в том, чтобы сблизить красных и белых, то есть объединить людей и улучшить положение бедных. В результате этих реформ общество стало более стабильным и в то же время возросла уверенность в том, что изменения возможны демократическим путем. Тем не менее финны были сильно разделены на рабочих и буржуа. Политическое сотрудничество было нелегким.

Следующей угрозой демократии и социальному миру стал подъем крайне правых в Европе 1920–1930-х годов. Крайне правые сторонники были националистами. Они выступали против демократии и требовали сильного государственного управления. Крайне правые экстремисты в 1920-х и 1930-х годах также ненавидели коммунизм. В 1930-х годах произошла великая глобальная экономическая депрессия. Во время Депрессии не хватало всего, включая еду. Ультраправые экстремисты пообещали вывести Европу из рецессии, если люди их поддержат.



В Финляндии существовала как крайне правая, так и крайне левая деятельность. Под давлением правых экстремистов коммунистическая деятельность была запрещена законом в 1930 году, поэтому финские коммунисты действовали тайно. Некоторые из них стремились организовать новую рабочую революцию.

В 1932 году правые экстремисты организовали восстание в попытке свергнуть правительство. Им казалось, что правительство сочувствует коммунистам. Восстание провалилось, и ультраправая деятельность была запрещена в Финляндии. Оба экстремистских движения стали менее значимыми в Финляндии. Финляндия оставалась демократической страной, и общество успокоилось.

После рецессии экономика Финляндии начала расти, и нация постепенно стала более сплоченной. Партии, представляющие противоположные стороны в гражданской войне, впервые вошли в одно правительство в конце 1930-х годов. Демократия была укреплена, и было проведено больше политических реформ с целью облегчить жизнь малоимущим.

Мирное развитие общества было прервано, когда Советский Союз вторгся в Финляндию в рамках Второй мировой войны в 1939 году. Общий враг и общая цель сохранения независимости способствовали устранению старых разногласий. Во время и после войны средства массовой информации и военная пропаганда всячески подчеркивали единство финского народа. Считалось, что единство дало финнам силы пережить войну.

Соседство нейтральной Финляндии с Советским Союзом

После войн начался период подъема. Благодаря военным репарациям, наложенным на Финляндию, развивалась промышленность и росла экономика. Восстановление после войны также создало много новых рабочих мест. Кроме того, в Финляндии была сильна политическая воля к созданию лучшей и более безопасной страны. Все партии приняли в качестве политической цели строительство государства всеобщего благосостояния и увидели, что ключевым условием для строительства является достаточный экономический рост.

Послевоенная политика изначально отличалась осторожностью и опасением, что Советский Союз оккупирует страну. В очередной раз была разрешена коммунистическая политическая деятельность, а также существовал страх перед коммунистической революцией. Однако по мере стабилизации обстановки напряженность постепенно ослабевала.

Когда были установлены отношения с Советским Союзом, Финляндия научилась действовать как сосед могущественной сверхдержавы. В 1948 году Финляндия заключила с Советским Союзом соглашение о дружбе, сотрудничестве и помощи. Договор гарантировал Финляндии экономические выгоды, но на практике Финляндия должна была действовать как во внутренней, так и во внешней политике таким образом, чтобы не раздражать Советский Союз своими действиями и выбором. Финляндия официально была независимой и нейтральной страной, но на самом деле в своей политике она должна была учитывать интересы Советского Союза.

На международном уровне Финляндию критиковали за то, что она так много учитывала мнение Советского Союза в своих собственных решениях. Но осторожность окупилась как политически, так и экономически. В Финляндии поддерживался мир. Финляндия также извлекала экономическую выгоду из торговли с Советским Союзом.

ЧЛЕНСТВО ФИНЛЯНДИИ В ЕС

Финляндия продолжала придерживаться своей нейтральной и осторожной линии вплоть до распада Советского Союза. Когда Советский Союз распался в 1991 году, от этой линии можно было отказаться. Финляндия быстро стремилась укрепить свои отношения с Западной Европой и Европейским сообществом. В 1995 году Финляндия стала членом Европейского союза и официально отказалась от политики нейтралитета.



Фото: jorisamonen, Pixabay.com

Сегодня Финляндия открыто защищает интересы и ценности Европы в экономике и политике. Россия, входящая в состав бывшего Советского Союза, по-прежнему является важным торговым партнером и приграничным соседом Финляндии. Финляндия использует общую валюту зоны евро с 2002 года. Финляндия должна учитывать общую политику ЕС в своем собственном законодательстве.

ФИНСКОЕ НАЦИОНАЛЬНОЕ ЧУВСТВО И ЕДИНСТВО НАРОДА

Финляндия является частью Европейского сообщества и его общей внешней и экономической политики. Однако национальное чувство финнов по-прежнему сильно, а это означает, что большое количество людей считают, что финны — это прежде всего независимый народ со своим собственным государством.

Идея идентичности и единства нации была центральной в Финляндии с военного времени и по сей день. Подчеркивалось единство, в то время как различные внутренние различия и противоречия преуменьшались. Финны хотели, чтобы их считали единым финским народом. Считается, что он отличается от других народов своей историей, языком и типичными финскими чертами, такими как выдержка и честность.

Идея единства служила своей цели во время войны и кризиса, когда приходилось принимать сложные политические и экономические решения. Однако сегодня мы также видим, что финны отличаются друг от друга по происхождению, взглядам и образу жизни.

Выборы в Финляндии

В Финляндии проводятся следующие всеобщие национальные выборы:

- парламентские выборы каждые четыре года
- муниципальные выборы каждые четыре года
- региональные выборы каждые четыре года
- президентские выборы каждые шесть лет
- выборы в Европейский парламент каждые пять лет.

В дополнение к выборам могут также проводиться прямые национальные или муниципальные референдумы.

Право голоса на выборах в Финляндии

- Граждане Финляндии в возрасте 18 лет и старше обычно могут голосовать на выборах в Финляндии.
- Граждане других стран, проживающие в Финляндии, также имеют право голосовать на муниципальных и европейских выборах с учетом определенных ограничений. Граждане других стран ЕС, зарегистрированные в Реестре избирателей Финляндии, также могут голосовать на выборах в Европейский парламент.
- Граждане всех стран, прожившие в Финляндии не менее двух лет, могут голосовать на муниципальных выборах.

До выборов все лица, имеющие право голоса, получают уведомление о своем праве голоса по почте. В этом письме также подробно излагаются точные сроки и места проведения выборов. Вы можете проголосовать на выборах либо в день выборов, либо заранее.

Если вы голосуете заранее, вы можете проголосовать на любом общественном избирательном участке в Финляндии или за рубежом. Избирательные участки

могут включать в себя различные общественные места, такие как школы, библиотеки, ратуши, почтовые отделения или торговые центры. Когда вы находитесь за границей, вы голосуете в посольстве или консульстве. Если вы голосуете в день выборов, вы можете голосовать только в том месте, которое указано в карточке уведомления. На избирательный участок необходимо принести удостоверение личности с фотографией, например, паспорт.

Тайна голосования

В Финляндии существует тайна голосования, а это значит, что никому не нужно говорить, за какого кандидата они голосовали. На избирательном участке проверяется личность избирателя. Голосование проходит в отдельной кабине для голосования, где никто другой не может видеть ваш бюллетень. Номер кандидата записывается в бюллетене для голосования.

Бюллетень проштамповывается до того, как он будет помещен в урну для голосования, и подсчитываются только проштампованные бюллетени. Когда подсчитываются голоса, никто не может знать, кто за какого кандидата проголосовал. Цель тайны голосования состоит в том, чтобы предотвратить покупку или продажу голосов или принуждение избирателей голосовать за конкретного кандидата.

Явка избирателей на выборах в Финляндии

Явка избирателей — это процент людей, голосующих на выборах. Голосование является добровольным. В Финляндии явка избирателей не всегда очень высока. На муниципальных выборах в 2017 году явка избирателей по всей стране составила чуть менее 60 процентов.

Это происходит потому, что многие люди не следят за политикой и не заинтересованы в принятии социальных решений. Им может казаться, что найти подходящего кандидата трудно или что они далеки от политики. Кто-то может задаться вопросом, окажет ли вообще один голос влияние на исход выборов. Иногда, однако, один голос может быть решающим. Если вы не голосуете и не высказываете свое мнение о том, какой из кандидатов должен быть избран, вы добровольно отказываетесь от демократического принятия решений.

Парламентские выборы

Члены парламента избираются в парламент на выборах сроком на четыре года. Кандидат должен быть совершеннолетним гражданином Финляндии, имеющим право голоса на парламентских выборах. Обычно кандидаты принадлежат к политической партии. Нет никаких ограничений на то, сколько раз один и тот же кандидат может быть избран в парламент на последовательных выборах.

На парламентских выборах избиратели могут голосовать только за кандидата в своем избирательном округе. Например, избиратели в Хельсинки будут голосовать за кандидата в избирательном округе Хельсинки и т.д. Цель этого правила состоит в том, чтобы обеспечить избрание в парламент представителей из разных частей страны.

Муниципальные выборы

Вопросы, касающиеся муниципалитета, решаются муниципальным советом. Члены муниципального совета избираются на муниципальных выборах. Муниципальные выборы проводятся одновременно по всей стране, но каждый муниципалитет избирает свой собственный муниципальный совет. Вы можете голосовать только за кандидатов вашего муниципалитета. Размер муниципального совета зависит от численности населения муниципалитета. Чем больше население муниципалитета, тем больше советников в его муниципальном совете.

Вы можете выставить свою кандидатуру на муниципальных выборах, если вы являетесь жителем муниципалитета и имеете право голосовать на муниципальных выборах. Так что вам не обязательно быть гражданином Финляндии. Кандидат обычно должен принадлежать к политической партии.



Иллюстрация: Kuvasato, Pixabay.com

Региональные выборы

На региональных выборах советники и заместители советников избираются в региональные советы. В Финляндии насчитывается 18 советов. В настоящее время муниципалитеты несут ответственность за организацию государственных социальных и медицинских услуг в Финляндии.

Президентские выборы

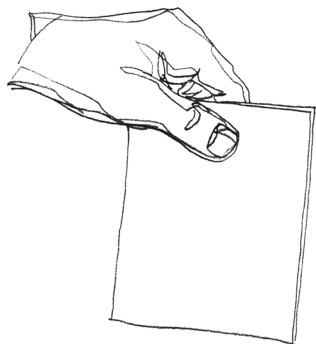
Президент избирается прямым всенародным голосованием. Президентские выборы в Финляндии проводятся каждые шесть лет. Одно и то же лицо может быть избрано президентом подряд дважды, то есть оно может занимать пост президента Финляндии не более 12 лет одновременно.

Президентские выборы часто проходят в два тура голосования. Если один из кандидатов получит более половины голосов в первом туре, он или она станет президентом Финляндии. Часто ни один из кандидатов не набирает достаточного количества голосов в первом туре. Затем будет проведен второй тур голосования между двумя кандидатами, набравшими наибольшее количество голосов в первом туре. Победит набравший большее количество голосов.

Президент Республики должен быть коренным гражданином Финляндии. Кандидат обычно выдвигается партией, имеющей по крайней мере одного члена парламента.

Выборы в европарламент

Парламент ЕС принимает законодательство на уровне ЕС совместно с Советом министров. Совет министров ЕС представляет правительства государств-членов. Парламент ЕС также принимает решения по бюджету ЕС вместе с советом. Таким образом, парламент является ключевым законодательным органом ЕС и органом, который принимает решения по бюджету.

На выборах в Европейский парламент представители Финляндии также избираются в Европейский парламент. ЕС состоит из 28 государств-членов, и 751 представитель избирается в парламент ЕС. 13 представителей избираются от Финляндии. Кандидаты являются членами разных партий, как и на парламентских выборах. Вся Финляндия является одним избирательным округом, а это означает, что по всей Финляндии можно голосовать за одних и тех же кандидатов. Вы можете выставить свою кандидатуру, если вы являетесь гражданином Финляндии или другой страны ЕС, то есть если вы имеете право голосовать на выборах в Европейский парламент. Кандидат выдвигается политической партией.

Политические партии Финляндии

Политические партии — это организации, миссия которых состоит в развитии общества в соответствии с ценностями партии. Партия должна иметь партийную программу или документ, в котором излагаются основные принципы и цели партии. В программе также описывается, как партия хочет влиять на общество и принятие политических решений.

Любой человек в Финляндии может быть членом политической партии. Членство не влияет на доступ к занятости или на положение человека в обществе. Ключевым способом влияния на общество является выдвижение своей кандидатуры на выборах. Кандидаты обычно являются членами партии.

Финская политическая система разделена на большое количество партий. Поэтому в Финляндии действует многопартийная система. Поддержка партий сильно варьируется от одних выборов к другим. Ни одна партия не имеет абсолютного большинства в парламенте, поэтому ни одна партия не может действовать в политике самостоятельно. Партии должны сотрудничать друг с другом. Вот почему в финской политике важно уметь договариваться и идти на компромисс.

В 2017 году в Финляндии было зарегистрировано 16 партий, восемь из которых имели депутатов в парламенте. Другие партии были небольшими и стремящимися получить место в парламенте путем выборов.

В Финляндии государство, т.е. налогоплательщики, финансирует деятельность партий. Государственная поддержка покрывает только часть расходов партии. Другая доля получается, например, из членских взносов или фондов.

Согласно партийному законодательству, партия получает финансовую субсидию на свою деятельность в зависимости от того, сколько депутатов у нее в парламенте. Таким образом, крупные партии, которые преуспели на выборах, получают большее финансирование, чем мелкие партии. В результате старые, крупные партии способны удерживать свои позиции, а новым партиям поначалу трудно завоевать места в парламенте.

Партии также получают другое финансирование, например, для проведения выборов. Часть финансирования выборов — это пожертвования от частных лиц, компаний или организаций. Пожертвования могут приниматься для предвыборной работы, но должны быть задекларированы. Поэтому необходимо публично заявить, на какие средства финансировалась избирательная кампания кандидата.

Чем отличаются взгляды партий?

В современной Финляндии программы партий очень похожи друг на друга. Все партии пытаются лоббировать широкий спектр благ для как можно большего числа людей, чтобы получить избирателей. Конечно, есть некоторые различия. Однако нет разделения по религиозному признаку, а это означает, что в Финляндии нет партий, представляющих разные конфессии.

Традиционно главным отличием между партиями была ось «левый–правый». Левые партии выступают за социализм, права трудящихся и сильное государство, которое предоставляет гражданам различные услуги и финансируется за счет налогов, уплачиваемых гражданами. Левые готовы принять высокие налоги, потому что налоги помогают строить и поддерживать равноправное общество, в котором заботятся обо всех людях.

С другой стороны, правые партии выступают за капитализм, свободную рыночную экономику и снижение налогов. Правые хотят, чтобы роль государства в обществе была меньше, а собственная ответственность индивида — больше. Это право также защищает частных предпринимателей и компании. Компании играют важную роль в обществе в создании экономического роста и рабочих мест.

Типичной чертой современной финской политики является то, что поддержка левых партий снижается. Кроме того, левые делятся на различные партии, некоторые коммунистические, некоторые социалистические и некоторые более умеренно социал-демократические.

Могут быть также проведены и другие разделения. Сегодня избирателям также важно, отстаивает ли кандидат проблемы города или сельской местности. Глобализация и тесное международное сотрудничество, например, с Европейским Союзом, часто являются важными вопросами для жителей городов.

С точки зрения сельской местности более важно сохранить внутреннее сельскохозяйственное производство и власть в вопросах, связанных с самой Финляндией. С этой точки зрения глобализация может рассматриваться как проблема, которая экспортирует рабочие места из Финляндии, затрудняет ведение сельского хозяйства и вызывает социальную нестабильность.

Также для многих избирателей важно, уделяет ли партия приоритетное внимание экономическому росту или защите природы и окружающей среды. Экономический рост может разрушить окружающую среду, но, с другой стороны, он может принести процветание и рабочие места обществу.

Консерватизм и либерализм также разделяют людей. Традиционные ценности связаны с консерватизмом и умеренными или мягкими социальными реформами. Либерализм, с другой стороны, предполагает широкую индивидуальную и экономическую свободу, терпимость и права человека.

Кроме того, стороны могут иметь различные мнения, например, о том, должна ли Финляндия оставаться двуязычной страной в будущем, должны ли дети обучаться как финскому, так и шведскому языкам во всех школах.

Партия Suomen Keskusta (основана в 1906)

Suomen Keskusta, или центристская партия, является самой популярной партией в сельских районах, и она выступает за решение сельскохозяйственных вопросов, таких как государственные и финансовые субсидии ЕС для фермеров. Около половины сторонников партии выступает против ЕС. Хотя большая часть финнов сейчас живет в городах, многие из них имеют прочные связи с сельской местностью. Сельская местность и природа также важны для финнов символически и идеологически.

Центристская партия стремится обеспечить сохранение услуг и рабочих мест на всей территории Финляндии. Финляндия — малонаселенная страна. Предоставление услуг в

малонаселенных районах часто обходится дорого. Но для центристской партии важно, чтобы люди имели равные права, независимо от места проживания. Партия считает, что государство должно играть активную роль в социальной, экономической и региональной политике.

Кроме того, Центристская партия поддерживает частное предпринимательство и облегчение процесса трудоустройства для компаний. Большинство финских предприятий являются малыми и средними предприятиями, и они являются важными работодателями в Финляндии.

Kansallinen Kokoomus (основана в 1918)

Kansallinen Kokoomus, или Национальная коалиционная партия — это правая партия, которая традиционно была партией экономической элиты и образованного высшего класса. Она имеет сильные позиции в столичном районе Хельсинки, но также является одной из крупнейших партий во всей Финляндии. Основные ценности Коалиционной партии включают свободу, ответственность, равные возможности и стимулы. Стимул означает, что человек вознаграждается за хорошую работу или деятельность.

Вопрос предпринимателей также занимает центральное место в Коалиционной партии. Они хотят побудить людей проявить собственную инициативу и начать свой собственный бизнес. Именно поэтому, например, налоги, уплачиваемые компаниями, должны быть снижены, считают в партии. Роль государства меньше, чем у левых партий. Коалиционная партия поддерживает широкое сотрудничество с НАТО и выступает за ЕС. В вопросе ценностей некоторые политики Коалиции либеральны, некоторые консервативны.

Suomen Sosialidemokraattinen Puolue (основана в 1899)

Suomen Sosialidemokraattinen Puolue, или Социал-демократическая партия Финляндии (СДП), на протяжении десятилетий была крупной и центральной правящей партией. Наряду с Центристской и Коалиционной партиями, это одна из старейших и наиболее важных партий в Финляндии. СДП была левой партией для промышленных и наемных рабочих в городах. Ее ценностью является социал-демократия, которая возникла при социализме,

и партия не является такой ультралевой, как Левый Альянс.

Центральным вопросом для СДП является поддержание общества всеобщего благосостояния и предоставление рабочих мест для всех. Партия стремится к созданию общества равенства и солидарности. Она противостоит неконтролируемой рыночной экономике, то есть капитализму и консервативным ценностям.

Vasemmistoliitto (основана в 1990)

Vasemmistoliitto, или Левый альянс, сочетает социал-демократию с идеологическим наследием коммунистов. Это социалистическая партия, которая также является либеральной. основополагающими ценностями Левого альянса являются равенство, демократия, свобода и устойчивое развитие. За левый альянс часто голосуют рабочие и белые воротнички, то есть клерки или продавцы.

Левый альянс считает, что общество всеобщего благосостояния должно быть развито, а капитализм ограничен. Права трудящихся и профсоюзное движение имеют важное значение. Каждый человек должен иметь право на труд и средства к существованию. Равенство и феминизм, а также защита окружающей среды являются ключевыми ценностями.

Vihreät (основана в 1987)

Важными вопросами для Vihreät, или Партии зеленых, являются защита окружающей среды, борьба с изменением климата и права животных. Это идеологически либеральная и толерантная партия, за которую голосуют, например, молодые высокообразованные жители городов. Партия поддерживает феминизм и мультикультурализм и выступает за равенство между сексуальными и гендерными меньшинствами.

Зеленые критикуют как социализм, так и капитализм. По их мнению, ни одна экономическая система не учитывает окружающую среду и развивающиеся страны. Главными темами Зеленых являются работа, образование, окружающая среда и борьба с бедностью, но некоторые зеленые также придерживаются довольно правых экономических взглядов. Зеленые выступают против ядерной энергетики.

Perussuomalaiset (основана в 1995)

Perussuomalaiset, или Истинные финны — националистическая популистская партия. С точки зрения ценностей она консервативна. Партия продвигает работу и предпринимательство для финнов, выступает на стороне простых людей

против элиты, то есть высшего социального класса. Партия поддерживает сильное правительство, которое финансирует общество социального обеспечения.

Истинные финны очень критично относятся к ЕС. Идея состоит в том, чтобы вернуть государствам-членам право принятия решений, предоставленное Европейскому союзу. Партия также негативно относится к иммиграции и двуязычию в Финляндии. Партия решительно подчеркивает финскую идентичность. В нее входят сторонники как крайне правых, так и крайне левых.

Раньше Истинные финны были небольшой партией, но на последних двух парламентских выборах она набрала много голосов и зарекомендовала себя как одна из основных партий. В 2017 году в результате смены председателя партия разделилась на две группы.

Suomen Ruotsalainen Kansanpuolue (основана в 1906)

Suomen Ruotsalainen Kansanpuolue, или Шведская народная партия Финляндии (РКП) — партия шведоязычного населения Финляндии. Она выступает за двуязычие и стремится продвигать и поддерживать услуги на шведском языке. Поскольку так много финских шведов поддерживают РКП, в ней сосуществуют более консервативная и либеральная тенденции, а также сделан акцент на проблемах сельской местности.

РКП — либеральная партия, правая по экономическим и внешнеполитическим вопросам. Что касается иммиграции, мультикультурализма и меньшинств, то она либеральна. РКП — небольшая партия, но она почти всегда представлена в финском правительстве. Партия выступает за Европейский союз и сильное европейское единство. РКП и шведский язык также являются важным связующим звеном для Финляндии в сотрудничестве и культуре Северных стран.

Suomen Kristillisdemokraatit (основана в 1958)

Suomen Kristillisdemokraatit, или Финские христианские демократы, считают необходимым учитывать христианские ценности при принятии решений. Основой политики является христианство. ХД — это выдающаяся консервативная партия, которая идеологически находится между Центристской и Коалиционной партиями. КД поддерживает сотрудничество в области обороны со странами Северной Европы, ООН, НАТО и ЕС.

Христианские демократы — это небольшая партия, которая выступает против аборт и считает, что семья является важным ядром общества. Например, партия выступила против принятия Закона о равном браке, в котором брак рассматривается не только как союз между мужчиной и женщиной. Согласно ХД, всем людям должен быть гарантирован базовый доход. Солидарность является важной ценностью, и необходимо заботиться обо всех людях, включая бедных, больных и пожилых людей.

Гражданское влияние

В Финляндии любой человек может влиять на социальные вопросы и политику различными способами. Долгое время в Финляндии практиковалась гражданская активность, то есть собственная деятельность граждан по продвижению социальных вопросов. Крупные народные движения, такие как движение за трезвость и Рабочее движение, внесли значительный вклад в развитие демократического общества.

В народных движениях простые финны научились решать общие проблемы и смогли влиять на то, как создавалось общество всеобщего благосостояния. Многие финские политики также работали в неправительственных организациях в начале своей карьеры или активно участвовали в общественной деятельности.

Способы гражданского влияния

ГОЛОСОВАНИЕ

Наиболее распространенный способ влияния — это голосование. Когда вы голосуете на выборах, полномочия по принятию решений по общим вопросам, скорее всего, будут осуществляться теми, кто продвигает важные для вас вопросы. Если вы не голосуете, вы не влияете на решение общих проблем.

КОНТАКТЫ С ПОЛИТИКАМИ

Еще один способ изменить ситуацию — напрямую связаться с политиками, такими как депутаты парламента или министры. Им можно сказать, каким вопросам следует уделять особое внимание в политике или какие изменения в обществе необходимы.

УЧАСТИЕ В ДЕБАТАХ

Еще один способ влияния — это гражданские дебаты. Вы можете опубликовать статью в газете или в социальных сетях, чтобы стимулировать обсуждение общественных проблем, то есть вопросов, в которых есть место для улучшения. Для освещения проблемы можно создать группу в Facebook или организовать публичное мероприятие, связанное с этой темой, например, демонстрацию или дискуссию.

ПЕТИЦИЯ

Граждане также могут подать петицию или письменное заявление, в котором они, например, выражают несогласие с законом. Петиция подписывается сторонниками и направляется соответствующему министру. Это позволит министру узнать, что есть пожелание внести изменения в закон и что это изменение пользуется широкой поддержкой. Петиции могут содержать подписи от нескольких тысяч до более чем ста тысяч человек.

ГРАЖДАНСКАЯ ИНИЦИАТИВА

С 2012 года в Финляндии действует Закон о гражданских инициативах. В Законе говорится, что любой гражданин Финляндии может внести законопроект в парламент. От тех граждан, которые поддерживают законопроект, собираются подписи. Если соберется более 50 000 подписей, законопроект поступит в парламент. Гражданская инициатива — это средство прямой демократии.

МУНИЦИПАЛЬНАЯ ИНИЦИАТИВА

Аналогичным прямым средством воздействия на политику местного самоуправления является муниципальная инициатива. Согласно закону, каждый гражданин может проявить инициативу по актуальному вопросу или проблеме, касающейся деятельности муниципалитета. В целом муниципальная инициатива направлена на продвижение интересов более широкой группы. Муниципальные директивные органы обсуждают на их совещаниях все поступившие к ним инициативы



Фото: Helsingin kaupunginmuseo, Merja Wesander

Демонстрация, 2018.

ИНИЦИАТИВА ГРАЖДАН ЕВРОПЫ

Инициатива граждан также возможна на уровне ЕС. Европейская гражданская инициатива просит Европейскую комиссию представить законодательное предложение по вопросу, который входит в компетенцию ЕС. Инициатива должна иметь не менее миллиона подписантов по крайней мере из семи стран ЕС. Имена должны быть собраны в течение года, и комиссия должна рассмотреть инициативу в течение трех месяцев после ее опубликования. Благодаря этой инициативе граждане ЕС могут непосредственно участвовать в разработке законодательства Европейского Союза.

ОБРАЩЕНИЕ В ЕВРОПЕЙСКИЙ СУД ПО ПРАВАМ ЧЕЛОВЕКА

Еще один способ повлиять на вопросы на уровне ЕС — это обжаловать свое собственное судебное разбирательство в Европейском суде по правам человека. Суд будет обеспечивать соблюдение Европейской конвенции по правам человека. Вы можете подать жалобу, если считаете, что в финском суде с вами обращались не так, как того требуют права человека.

Работа в НКО

Многие финны влияют на социальные вопросы, работая в организациях. В Финляндии существует множество организаций, миссия которых заключается в содействии развитию общества. Организации объединяют группу людей, которые хотят добиться изменений в социальной сфере. Вместе изменения могут быть сделаны проще и эффективнее.

Граждане могут свободно работать в организациях и использовать их для продвижения важных для них вопросов, например, путем влияния на мнения. Вы можете быть постоянным членом организации или участвовать в деятельности Совета директоров организации. Деятельность организаций в Финляндии регулируется Законом об общественных организациях, в котором говорится, как принимаются решения в обществах, и как распределяется ответственность за деятельность и финансы организации.

В ОРГАНИЗАЦИЯХ МОЖНО:

- быть волонтером
- выполнять оплачиваемую работу
- быть членом Совета директоров организации
- оказывать гражданское влияние
- участвовать в гражданском диалоге
- организовывать информационные или инициативные кампании
- организовывать публичные мероприятия
- организовывать демонстрации
- разрабатывать политику, поощрение прав человека, работу по охране окружающей среды и т.д.
- собирать средства для направления денег нуждающимся. Средства будут собраны с помощью разрешения на сбор, выданного полицией.

В Финляндии существуют политические организации, такие как партии, группы по интересам, организации рынка труда, организации по оказанию давления, экологические организации, организации пациентов и организации по оказанию помощи. В Финляндии принято быть членом многих различных организаций и по-разному участвовать в их деятельности.

Работая в организации, вы изучаете правила финского общества и демократическое принятие решений. Работа в организации обеспечивает значимую деятельность и может облегчить поиск работы. Это также возможность познакомиться с людьми со схожими интересами.

Организации и ассоциации оказывают помощь и поддержку в различных жизненных ситуациях и досуге.

ВОТ НЕКОЛЬКО ПРИМЕРОВ ФИНСКИХ ОРГАНИЗАЦИЙ:

- **Поддержка семей:** Союз защиты детей имени Маннергейма (Mannerheimin Lastensuojeluliitto ry), Familia ry
- **Поддержка в ситуациях насилия:** Ensi- ja turvakotien liitto ry, Monika-Naiset liitto ry, Naisten Linja, Irakin Naisten Yhdistys ry
- **Спортивные ассоциации:** Liikkukaa ry, Suomen Latu ry, Suomen Palloliitto ry
- **Ассоциации искусства и культуры:** Elävän musiikin yhdistys ELMU ry, Suomen PEN ry, Kassandra ry
- **Волонтерские организации:** Suomen Punainen Risti ry, Hope — Yhdessä & yhteisesti ry, Luetaan yhdessä -verkosto, приходы.

Вопросы к обсуждению

1. Что означает демократия в Финляндии?
2. Почему голосование на выборах важно?
3. Какими способами вы можете повлиять на ситуацию в Финляндии?
4. Как бы вы хотели сами влиять на социальные вопросы? Что бы вы хотели изменить?
5. Какова роль средств массовой информации в финской демократии?

Источники информации:

Aluehallintovirasto: avi.fi

Digi- ja väestötietovirasto: dvv.fi

Eduskunta: eduskunta.fi

Elinkeinoelämän keskusliitto: ek.fi

Finlex: finlex.fi

InfoFinland: infofinland.fi

Kansaneläkelaitos: kela.fi

Kotouttamisen osaamiskeskus: kotouttaminen.fi

Maahanmuuttovirasto: migri.fi

Oikeusministeriö: oikeusministerio.fi

Opetushallitus: oph.fi

Sosiaali- ja terveysministeriö: stm.fi

Suomen virallinen tilasto: stat.fi

TE-palvelut: te-palvelut.fi

Terveyden ja hyvinvoinnin laitos: thl.fi

Työ- ja elinkeinoministeriö: tem.fi

Valtioneuvosto: valtioneuvosto.fi

Verohallinto: vero.fi

Väestöliitto: vaestoliitto.fi

Yle: yle.fi

Учебник «Финляндия. Ориентация в финском обществе» предназначен для переехавших в Финляндию взрослых. Он предназначен для интеграционного курса по социальной ориентации, но также может быть использован для самостоятельного изучения. Учебник предлагает интересный взгляд на финское общество, его функционирование и историю. В учебнике вы найдете важную информацию о личных правах, обязанностях и возможностях в финском обществе.

www.yhteiskuntaorientaatio.fi

www.pakolaisapu.fi

| NAVIGAATTORI |

Учебник «Финляндия. Ориентация в финском обществе» создан как часть проекта Navigaattori (2018–2021), который реализован организацией Suomen Pakolaisapu совместно с Kansainvälisen siirtolaisuusjärjestö (IOM) и Diakonia-ammattikorkeakoulu при финансовой поддержке интеграционного фонда ЕС для беженцев и иммигрантов. Проект оказывает поддержку муниципалитетам в развитии интеграционных услуг для беженцев.

